滿洲報

大正十二年六月三日

本報價目：每份金五錢　一個月金八十錢　外埠郵寄金九十錢
廣告刊資：一行十四字起碼　一日每行金一圓　特別地位加倍長期另議
發行所：大連市山縣通一〇四號地　滿洲報社
電話：編輯部七五一三番　經理部四〇三四番

最高問題進行訊

袁乃寬昨將最高問題邀集保定派各要人。及兩院議員四百餘名。關于該問題之進行有所協議。（北京專電一日發）

各團至財部索欵

自張英華就任以來。此問學界法界內務部議院方面及八旗等各團體。每日齊至財部索薪甚烈。本日陸軍部員因欠薪問題。竟爾一併請假三日。（北京專電一日發）

直派最近所抱之新主義
某政客之時局談話

據某政客談話云。最近直派中以爲現在臨城匪案。尚未解決。外間或傳奉直再戰說。加以一般人民對于軍閥抱有熾烈反感之際。當此之時。高倡曹現最高問題。誠恐與黎元洪及反對派以有利地位曹氏爲之失敗。爲今之計。須亟主張制憲與裁兵。並中止對南方之武力政策。使財政上之援助之者之漸多云云。（上海專電一日發）

八校聯合會之通告嚴氏

二十九日閉議通過任嚴智鍾爲醫科大學校長一案。已詳前電。北京八學校聯合會。對此當即通告嚴氏。促其考慮 該校教職員。並于本日宣言爲驅逐彭敎長計。暫行停止校務。（北京專電二日發）

中國代表否認鴉片公賣

中國代表于禁煙委員會。以中國政府名義。切實宣言。否認中國鴉片公賣之謠言云。又電現禁煙委員會。業已通過朱爾典之提議規定凡查抄大宗麻醉藥料。應由各該管政府。知會國際聯盟會秘書廳。以便將此案情通告其他各政府及報社等。（瑟諾亞來電二日發）

滬商會發表不購新公債

上海總商務會現向北京及本埠銀行公會。發表意見書。略云。最近財政總長。有募集新公債之說。請願決議。在未整理內外債以前。各銀行須不單獨。或聯名購入政府發行之新公債。及其他類此之證券。若有違背者。一律杜絕往來。並將此項旨趣。通告各銀行。以資由根本上整理財政。（上海專電二日發）

英商執中國債劵者開會

此間人士。執有中國無線電及飛機借款八厘國庫債劵者。召集大會。由克利斯浦氏主席討論。使中國償付利息之辦法。當時會場頗爲擁擠。主席宣稱新借欵。業經提出討論。定額英金二千萬磅以關餘爲擔保。但此數目。現已減小一半。會場依據仁克斯氏所提議。即由克利斯浦主席。選舉委員會。該委員計執有無線電債劵者二人。又執有飛機債劵者三人。按仁克斯氏。自稱該借欵之全數。渠所執之債劵。約逹二十分之一（倫敦來電二日發）

無條件釋放被虜外人兩名

據大陸報專電云。前爲土匪所虜之英人斯密斯氏及美人阿蓮少佐兩名。已于昨夜十時被無條件釋放。其他人票之釋放交涉。現亦在妥洽進行中（上海專電一日發）

蕭督電請分担援粵軍費

洛吳致電蕭督。令撥出援粵軍費二十萬元。從速送給沈鴻英云云。當經蕭督覆電曹吳。請求將所需援粵軍費。由蘇豫皖鄂四省平均分擔。（日漢口專電一發）

張福來調動先聲

據聞洛吳近頗不慊於張福來。如昨日李濟臣任河南軍務善後幇辦。全因此故。大約張福來不久必當下令調動。（二日北京專電發）

幣制總裁垂涎者多

幣制局總裁一席。果將誰屬尚未決定。邊守靖薛篤弼等。現正多方逐鹿。劉恩原對此亦頗垂涎。現已前往保定。向曹現行其運動（北京專電二日發）

醫大校長已決定

本日大總統令任嚴智鍾爲醫科大學校長。在醫學專門學校未升格以前。令嚴氏暫任該專門學校長之職。（北京專電二日發）

聲明放棄武力

本月二十四日前愛爾蘭總統杜瓦勒拉致都伯倫之函件。業被經人檢獲。內切實重申其放棄武力抵抗之決心。並宣稱愛爾蘭共和國不能再以武力擁護。且再行犧牲亦屬無濟于事（都伯倫電二日發）

李際春已回京

前往山海關參加奉直議和之李際春。已於本日回京報告會議情形（北京專電二日發）

駐華公使定期來任

新任駐華公使芳澤謙吉氏。擬于六月下旬赴任（東京專電二日發）

德國難付現欵

英首相包爾多溫氏。在下院演說之一節。畧云。余已經與新藏相麻根那氏商議德國賠償問題。麻氏略云。德國究竟不能交付現欵云云。（倫敦電二日發）

奉直和議之內幕
乃係最高問題所促成

奉直和議促進。各方面均有報告茲由府中探得最近消息。據聞奉直和議條件。上星期六已得代表來電。張作霖業已允可決定六月一日在榆關擧行簽字。直方代表二人。（一）王承斌（一）陸錦奉方代表二人。（一）孫烈臣（一）張作相。府院代表二人。（一）王芝祥（一）鮑貴卿（一說爲王占元）又據天津方面消息云。直方全權代表王孝伯。昨日由天津偕同隨員衞隊百餘人赴榆。并聞陸錦今明日亦由津前往。王芝祥二十三日己經抵榆。此經年不能解決之直奉和議問題。今一旦結束。此誠爲國家統一上之好現象。但中國目前凡遇有一事。必定有一事之內幕。此事之內幕爲何。即直奉問題爲最高問題所促成事也。昨據政界方面消息云。奉張一年以來。雖則閉關自治。然張之對於關內發言權。不嘗剝奪淨盡。且眼睜睜統一問題。制憲問題。內閣問題。最高問題均無機會可以置喙。一切外交財政。政治上之各大端。又動受牽制。平心而論。以張不可一世之氣槪。在此熱鬧時光中。如何忍耐得住。此張奉所以贊成和議之一大原因。顧奉張之意念如是。而三角同盟被人折破。及最高問題發生以來同時關內甲乙兩方。對於奉張亦有無限之需要。今分述之（甲）方聯絡奉張之需要。由於西南方面形勢失敗。爲減少軍事上影響。不得不屈就與之聯絡。且奉直相議。一旦不成。目下在京之東三省議員。尚在奉天指揮之下。將來投票。必不敢遙投甲方。以激張氏之怒。況最近張已向其部下議員宣布。在中國未統一之前。不得任擧何人爲總統。有此二種需要。甲方認爲極關重要和議遂以告成。（乙）方在三角同盟未破裂之前。府院兩方。爲不信任案打銷起見。曾以和平統一招牌。向奉張接洽又因孫段携手。政治上相手方暗中與張奉聯絡使命出閱者。前後不下數十次。近日最高問題激進。乙方不敵甲方實力。遂拚命以拉出奉張爲後盾。以與甲方對峙。外間傳說副座歸之奉張者。即由於此。至其詳情容探再報。

洛吳贊成
國會以三殿爲會場

兩院議長及一部議員所主張之改三殿爲參衆兩院聯合會場。經黃陂贊成。已預備實行修葺。乃日前忽來電反對。吳張兩議長及王幼山湯漪予等聯名電覆洛吳。聲明改造三殿之眞相。昨吳氏更有鹼電到京。對此事已表示充分了解而歸咎於「悠悠之口。每多失實」吳將軍亦可謂善於認錯者矣。茲覓得其原電如下。

參衆兩院吳蓮伯王幼山張亞農湯漪予先生鈞鑒。有電誦悉。拆毀三殿之說。早有所聞。日來則衆口沸騰。言之有故。深恐此數百年閎麗之建築。一旦泯滅。勝笑列邦。故有號電之忠告。頃讀來電。不但無拆毀之議。且有加以修葺之擧。極與弟保存之意。翕然符合。尊意欲以三殿規定爲兩院會合之所。且擧法國王宮及天壇二事相比例。持論甚爲正大。並非廢棄參衆兩院固有之厦屋。完全遷入之說也。始信悠悠之口。每多失實。諸君愛護國寶。不讓於僕。此後三殿爲兩院會合之會址。則保護管理之責。即爲國會諸公不可避之義務。而此莊嚴閎麗之故宮。得長炳耀於千門九軌之衢。繫百國之觀瞻。留後世之仰止。惟諸公賴矣。無任翹往之至吳佩孚儉印。

陝督電告實行裁兵

年來我國內亂紛呈。要由於軍閥擁兵自衞。兵多如蟻所致。此爲中外所共認之癥結。故一致盛倡裁兵之議。但政府之裁兵明令已曾一再頒發。除新疆楊督創行外。最近皖省雖裁新軍。（安武）隨招一師兩旅。其與不裁。正畫等號。此外添兵之擧時有所聞。實行裁兵未嘗之覩。據聞政府昨接陝督劉鎮華氏來電。略謂去歲奉令裁兵。自應遵即辦理。祇以陝境當戰亂之餘。伏莽遍地。人民荼炭。一夕數驚。覩滿目之瘡痍。何安寢饋。查國家養兵之義正所以扞衞牧圉。維護閭閈。則勢須先策地方之寧謐。然後再及裁兵。以減輕人民之負擔。遂嚴督師旅。殄滅匪氛。數月以來。幸達所志。查陝地股匪。現已就殲。地面既告肅清。人民得登衽席。特事籌畫裁兵事宜。遂飭西路防軍于本。（五）月初起實行。分期遣散。刻經竣事。其餘各軍亦正斟酌裁減中等語云。

憲法會議開會

於二十九日憲法會議開會。吳景濂主席。至延長時間主席報告。出席人數。七百卅六。尚有陸續到會者。爲憲法會議。空前所未有按。照修正憲法會議規則。一面發給出席證。一面報告請假議員報告畢。主席指定景耀月。韓玉辰兩君。抽定議員。襲政等八十名以執行散會時關於出席費支付證之換給。以上各種手續。躭誤將至一點鐘。始由主席宣告按照議事日程開議。即地方制度第二條修正案。關於省憲問題。反對者牟琳。王澤分。王蔭棠。發言贊成者。褚輔成。任珍。王正廷。發言均各有長時間之發言。至五時五十分。田桐謂本席發言亦須四五十分鐘。是否延長時間至衆請下次再行總續討論。遂宣告延台云。但對於支給方法。第二條所規定散會時。出席議員。以出席證換取出席費支付證。臨時以抽定之議員八人執行。多以此種辦法。手續繁重。頗感困難云

孫陳兩軍大激戰之粵訊
陳軍似已不利惠州形勢吃緊
韶關現又開火孫揚調兵應援

香港電訊。東江戰事自聯軍分三路進逼惠州後。連日已入于極劇烈相持中。聞兩方最近開火者。共有四處。（甲）博羅方面聯軍劉震寰部爲主力。與粵軍楊坤如相持于惠博之間。（乙）龍門增城方面。聯軍李福林新編部隊王若周爲主力。與粵軍翁式亮部激戰于平陵龍華墟一帶。（丙）常平方面聯軍以滇軍范師爲主力。與粵軍陳修爵練演雄等部對壘。于常平樟木頭之間。（丁）梅縣方面有李福林本部。由閩返粵。全部兵力駐紮粵軍。林虎及陳炯光所部由羅崗大龍田進逼興寧五華。李福林聞訊。除以一部留守梅縣一帶外。即率一部轉赴汕頭。趕往前線督戰。現松口梅縣余坑各地。均有李之部隊握守堵截粵軍。目下兩軍正在相持中。勝負如何。尚未可知。又聞孫文近以陳炯明中堅。全在惠州。擬以全力撲攻惠州。其他各路。則取以攻爲守計畫。將來惠州一破。則各地粵軍。可一鼓而平云。另據汕頭消息。東路討賊軍總司令許崇智。近以陳軍分路進逼興寧梅縣揭陽惠來各處。因以分三路應之。（一）令總指揮黃國華擔任右翼。以抵粵軍右路。（二）派一五各旅爲左翼。由揭陽取道普寧迫擊陸豐之背。（三）以警備全部。取道惠來。以擊陸豐之東。此外並令駐汕第一旅全部約千餘人携帶大砲數尊。機關槍十餘架。由汕分乘小火輪七艘。電船四隻。五肚船二十一隻。開赴揭陽。協同五旅依照原定計畫相機進發。陳軍聞訊。即派翁輝騰率軍數百名。先行進佔惠來縣屬之葵潭隆江等處。窺伺縣城。當經警備軍派第一路第一支隊千餘人。前往迎擊即將陳軍擊退隆江。進襲惠來。復率軍圍攻陸江。鏖戰二小時。陳軍不支。又向揭陽而逃。警備軍乘勝追擊。於是甲子港揭石鎮次第佔領。現正會合右路各軍。進攻海陸豐。直撲惠州。後路與劉震寰成爲牧角之勢。使陳軍首尾不能相顧。則惠州自在手中云又關於粵事。日昨贛蔡成勳拍來要電一道。內稱孫文現在會議組織聯軍北伐隊。先取閩贛韶現已開火。究應如何抵禦。贛防是否另增新軍。請速電示機宜等語。又接香港電云。北軍萬人。進逼韶關。現巳開火。孫文聞訊。開軍事會議。籌商應援。又聞楊希閔以北江吃緊。抽調東江滇軍赴援駐佛山。蔣光亮部巳抵黃沙車站。候車北上云云。又昨日報載洛方令張其皇回桂。助林俊廷攻粵一節。茲聞保定昨己撥去砲彈一萬發。槍彈二十九萬。日內即由津運桂矣。

西北邊防吃緊
劉顯世電告政府

劉顯世鑑於俄勢日盛。橫行西北國家邊陲。深爲可危。故昨特電達政府云。（銜略）均鑒。近日西北風雲日緊。一日俄則佔據庫倫謀攫東清鐵路。土則擴張回敎。擾在新疆發難。邊防多故。國勢瀕危。務望當局嚴重交涉。切實防備。顯世雖老。謹率黔民爲諸公後盾。貴陸劉顯世馬叩。

四銀行合辦儲蓄會
對於鹽餘庫劵並未表示意見

鹽業金城中南大陸等四銀行。年餘以來。本定有彼此合作之辦法近日各報載四銀行對於新擬發行之鹽餘庫劵。已各承認三十萬消息。茲事與節關財政。頗有關係爰據四行中之某某重要職員之談則鹽餘庫劵問題。政府當局尙未與四行開始接洽。故四行亦至今尙未表示對於鹽餘庫劵贊否之意見。然則報載己各承認三十萬元之說。當然不確云云。惟四行近方合作辦一儲蓄會。準六月一日開辦。基本儲金爲一百萬。係獨立組合。以倡人民儲蓄及運用儲金於確實事業爲宗旨。所以矯正目下金融界儲蓄機關不正當之弊風云。

財張之財政計劃
公債借欵此時均難實現
鹽餘庫劵前途又有波折

張英華登台以來。財政計畫中之二千萬公債。一千四百萬庫劵。及二千萬磅。克利斯浦借欵。無日不在進行。二千萬公債。第一須國會通過。第二須銀團承銷。在此張閣仍極危險之時。國會方面。斷難一面主張倒閣。而一面又贊同其提出之公債案。雖有一部分議員。謂只要能一次。將四個月歲費一千六百元。（內共二[illegible]過二百八十元）悉數發清。亦不妨與以贊同。然實際決無如此簡單。而一次掃數發清。亦決辦不到。而銀團之能承銷。又無把握恐終成畫餅也。克利斯浦借欵。據調查該銀團。確極想投資不過張英華一人之力。尙辦不到成交從前曾向克利斯浦。借過五百萬磅。此番總得有人。在外交方面從中帮忙。方有頭緒。目下固未易即言成立。總之此兩種籌欵計畫。即使有成就希望。亦非短時期內之事。榴花照眼。端陽在即過節之所需。唯有發行鹽餘庫劵之一法。原意定額一千四百萬。以七百萬收回舊劵。餘七百萬則收現應用。現以舊劵散在各處一時不易收回。而折算利息等等亦大有麻煩。故昨又變更計畫。僅再新發七百萬元。預計六折。售出市面。可得四百廿萬。節關所需。約在七八百萬元之譜。此外以張月笙。本共後台老板等。個人之活動。力量當再可籌到四五百萬元。便能勉强對付。昨日閣議席上。業巳討論此項庫劵之條例。一面復進與稽核總所洽商不過新發庫劵。勢必從鹽餘內。每月再撥七十萬元。以爲擔保。而增加擔保品。自不得不要求。稽核所之簽字。允應證諸既往。不簽字即不能得銀行界之承認。但昨聞稽核所會辦。衞爾根氏代表。拒絕之意。略謂目下每月鹽餘無多。以前需撥之一四庫劵担保。每月九十萬元。尚屢次延期今再發行新劵。每月又該多撥七十萬元。更嫌不足。萬難辦到云云。張英華聞之。大爲沮喪。然此心不死。尙擬再與作有條件之磋商。以期貫澈。其賴此救急之宗旨。至於鹽金大中等銀行。雖有承認銷售之意。然實際必每行承銷一百萬元方可成事。目下每行所認。僅三十萬元。尙離七百萬之數甚遠。又何濟於事。蓋各該銀行當局。實因面子關係。始承允三十萬以塞責。非眞正肯爲張英華帮忙也。至于上海方面。曾有電去徵求。聞已得覆電。謂滬商因鑒于一四舊劵之屢次徵期失信。亦不甚歡迎再發新劵。是則發行庫劵。以過端陽。似猶未必可靠云。

魯爾發生亂事

昨夜波濤地方秩序又亂。勢頗劇烈。雙方以手槍快槍互擊。毫無顧忌。人民死四人。傷三十八人。代行警察職務之救火隊。拘捕亂黨一百人。聞瓦尼與威丁兩處。亦有暴動威丁城內。已擊斃二人又傷十三人云。又柏林同日電。據意森電云。法軍攻入德國銀行沒收現欵七百五十萬萬馬克。此爲占領羅爾區或以來最大之數目（發倫敦專電一日發）

魯爾工潮漸熄

魚爾地方。同盟罷業。漸次終熄此次所決定之增加工資案。共產黨員頗滿意。（伯林專電二日發）

請試中國雙妹老牌合時優美化粧妙品

雙妹牌花露水

質料精美善法配製洒頭醒腦除瘋浴身洗面袪汚痱癢小兒盥濯生機可備四時適用無分四季認眞牌號雙妹不偽

大號四角三　三號一角六
二號二角七　四號一角一

雙妹牌檀香皂

每塊五角四分

雙妹牌超等香水

此香水氣味馥郁雖最貴重之香水精比之尤有遜色一滴衣巾旬日不散芬芳襲人大有美人去後也留香之妙誠香水中無與抗衡者矣

每瓶洋價一元六

雙妹牌蘭花粉

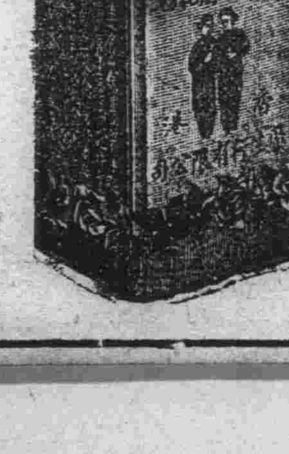

此粉用以塗面撲身能令肌膚幼滑與天然肉色無異婦女助粧不可少之品也

紙包每盒一毛一　鐵盒五毛四

總發行　大連監部通　廣生行有限公司啓

售價金五分如有喜閱本報者向車內賣員購買不悞

印刷人　崔恩榕

論說

見慣不驚　(念)

我國在清之季世。歐風美雨。紛至沓來。神州大陸。爲所震撼。國民受此感觸。當時之興奮。有若從睡夢而覺醒。精神旺盛。頗有朝氣。在爾時視之。中國不出數年。必更有樂觀之氣象矣。民國成立。政體共和。國民脫帝專制政府之束縛。獲得自由歸之權利。宜可以慷慨激昂。一洩專制時代之積鬱。以振作國家之精神。乃共和告成爲時無幾。權奸誤國。軍閥干政。啓羣雄割據之局。不顧武斷政治之嫌。而民氣銷沉竟專制時代之不若。舉凡官僚武人一切危害國家之行爲。國民皆見慣不驚。漠然置之矣。茲略舉事實以證明之。

一、濫借外債。不顧條件之嚴酷。若在清季及民國初元時代。政府一有此舉。風聲所播。國民之反對者。必極爲衆多。一唱百和。此響彼應。群相告語。引爲大戚。慄慄危懼恐債權者吸取國家之脂膏。攘奪國家之權利。足以亡國而餘。故對於當借債之衝者。莫不深惡痛絕。直欲食肉寢皮。而今則不然。彼北京政府。日以借債爲生。鹽稅、關稅、煙酒稅、礦山、鐵路。隨意抵押。殆將告罄。又異想天開。巧立名目。籌借種種表失權利之借款。借款之聲。幾無日不震於吾人之耳鼓。若在十年以前。國民必奔走呼號譁起反對。現在借債之舉。無論如何之多。發一言一動。以阻遏者。蓋無其人焉。

二、共管之說。騰起於外人之口。國民對於此事。固未嘗不引爲危懼。但並不謀自立。以圖抵禦。惟任其自然而已。吾人試回溯十許年前。爪分豆剖之談。警耗傳來。各省法團。如諮議局。教育會、商會。以及紳學各界。皆熱血如潮。大聲疾呼。忿慨萬狀。今則共同管理之說。頻歲爭傳。外人竟有公然爲此種之主張者。浦津土匪刼車案發生。英美藉口外人之生命財產。亦持國際管理中國。或共管鐵路種種之論調。此等重大事件。國人並不見驚訝之狀也。

以上所述。濫借外債。共同管理係爲外患之足驚者。此外關於內政。其惡劣。其腐敗。較之往昔殆有過之。國民態度。亦復異常冷靜。考其原因。第一則爲當道者之引起外患。攪亂內政。竟屢爲之。可反對者指不勝屈。雖有責言。藐之蔑蔑。第二則爲軍閥擅權。橫施壓力。使人不敢有所言。積之既久。則國民遂由一鼓作氣。再而衰。三而竭矣。即復有可驚可異之事件。亦不驚不異而等閑視之。其所以如此者。固非國民所自願。實被惡政府所造成之時勢。迫而出之耳。

閣議要案四項

昨日閣議十二時開二時半散。到者除外長由次長代理外。他如內高財張交吳海李法程教彭。則均親自出席。席間除討論例案外。尚有數案。亦在討論之列。茲擇要備述之如左。

(一)臨城案　田中玉有電索款十五萬元。僅統稱之爲各方需款。且云甚急。各閣員對此皆不滿。最後乃議決如此十五萬元係因土匪受撫而用以招撫者。則政府可擔任此款。但若係軍需或其他用途則當此財政竭蹶之際。中央決無餘力。足塡各省無底之壑。自應由田督及熊省長自行籌措。當即令秘書將此意電覆田中玉。

(二)武官團問題　昨報載武官團定前日出發一事。至前日又有變更。蓋政府初擬派陸軍少將軍醫司司長姜文熙。與使館武官同往已通知領袖葡使。而姜則因事不能往。遂不得不另行派員也。閣議討論此事時。張紹曾謂姜既不能往。自當另派。衆無異議。惟外沈因某種關係。請預將名單非正式知照外交團。乃決定將陸軍少將張某梁某二人名單。通知外交團。俟外交團無異議。再擇一人前往。並於星期三將正式公文交葡使。星期四再掛花車出發。惟至本報完稿時止。僅聞外交團亦無異議云。

對於張梁二人均無異議。且鄭重聲明。謂此舉絕無干涉。中國內政之意味。不過欲一知臨棗一帶官軍之防備情形。備作參攷之資料。至於政府究將派張少將或梁少將前往。則尚無所聞知。

(三)紀念郵票額　紀念郵票條例雖由財部擬妥而發行額若干。則尚待決定。當時張英華主張發七百萬。亦有主張發五百萬者。但結果衆謂此種紀念票易舊。因即決定爲七百萬。

(四)公債　衆謂三千萬元墊款。外團方面已有非臨城案解決不能討論之勢。且即討論而西原借款亦爲一大難關。故墊款可謂絕望又克利斯浦借款。目下愈談判去題愈遠。微論未必成。即亦緩不濟急。故目下只有發行十二年公債之一途。故如何進行。今必大加研究。張英華當報告云。此債今已積極進行。雖國會方面少數不免懷疑。但能諒解政府之意者亦不少。至內銀團方面之接洽。則形勢極順。故可望成功。唯成功雖有望。而時間則爲別一問題現擬設法疏通國會之懷疑派。冀能得其諒解。想來財政無辦法。不特閣員受罪。即各方面亦感生活上之直接壓迫。此意或能爲各方面所共諒也云云。衆謂然則可即請月笙從速設法解釋誤會。張

內閣之財政消息

發行法統印花通過閣議　張財長報告借欵之情形

關於過節財政問題。昨據政界可靠消息云。外間喧傳法統印花稅七百萬。張月笙總長上星期本擬以財部指令發表。旋因此事過大擬好部令撤回。星期二改提閣議昨日閣議開會後。張財長首先報告克利斯浦借欵交涉經過詳情。及鹽餘庫券近日與內國銀行團。招攬包銷現狀。最後提出法統重光紀念印花票七百萬之條例。結果通過閣議。此項紀念印花票。因端節在邇。待欵甚迫。非加夜工印刷不可。又聞日昨李海長提議。謂長江各艦索討欠餉。財部擬先撥五萬元。暫維現狀。此款至今未發。請急籌撥。聞已交財政部查照速撥矣。

顧維鈞外長同意案。咨送衆院。衆院迄置不理。已歷一月有餘。現在府院兩方。均以外交吃緊。不可無人負責辦理。而顧氏又非俟國會通過後。不肯輕易就職。故昨日又擬就第二次咨文催促衆院。迅投外長同意票。此項咨文業已送達衆院矣。

政界消息云。張內閣抱定無論如何不走主義。自財長有人。似乎稍含生氣。實則津保之並無維持張閣之意。業已證明。天津派雖對張月笙由潘復等出而援助。然每聞潘等聲明維持財政。所以維持中央之秩序。與內閣問題。不相聯屬。換言之。張紹曾之須倒猶是無可爲諱。日內張敬輿拚命拉住張月笙。仰求其救命。而財張對于總理殊淡漠。且不無此張之累之感想。觀乎實力派國會方面內閣自身之與張敬輿不合作情形。故張總理在臺上之命運。至多延長到端節而止云。

陸部火燒案卷黑幕

某通信社消息云。前日陸部焚燒參戰借款案卷後。經某方傳出消息。謂焚燒者。係別項文件。並未殃及參戰借款案卷云云。茲據調查。此中黑幕甚大。主謀其事者。佈置亦甚巧妙。蓋焚燒之處雖非參戰借款案卷所在地。實則事前先已將該項重要卷宗抽置該處。被焚者卽皆參戰借欵中弊端最多之文卷也。將來國會催交案卷。陸部即以參戰借款繙案處之卷案交出搪塞。而弊跡己蕩然矣此項運動費達數百萬元之鉅。鈎稽起來。株連甚多。陸部某廳長近忽呈請病假。與此不無關係。茲聞衆議院議員馬驥對于此事。將向政府提出質問。其提案之標題如下衆議員馬驥提出最後再咨催政府請將民國六年六月十二以後所有內外債務歷次借欵合同。參戰借欵之正件附件。及沒收敵僑特種財產之簿據賬目。並各部詳細用途。經部備案。彙交國會分別審議追查。以維法紀。而重責任云云。

楊王電告川戰情形

川中戰事。連日楊部甚爲得勢。何金鰲旅已進白馬廟。並將內江一帶地點。完全佔領。茲據楊之漾日報捷電文云。日昨我軍進攻內江之牌木鎮。楊天驥團由界石場繞攻敵軍。完全抵抗。激戰數小時。始抵牌木鎮。時賴部李黄等旅長。不及渡河。當被楊團俘獲。並俘獲該部軍官十餘員。圍繳快槍百餘枝。雙鳳驛所駐之敵主團。聞風紛紛向後退却。我何金鰲旅由中路跟蹤追至。前後夾攻。奪獲輜重甚多。敵軍死傷無算。我軍官兵傷亡十餘人。本擬乘勝猛追。奈値天雨夜黑。敵遂乘間向白馬廟方面退却。我郭汝棟旅我本日由廟壩場截擊。范給旅亦由富順向白馬廟進攻。金鰲旅亦由間道趕至。向敵人猛攻。激戰三小時。敵勢不支。遂向榮縣退却。何旅已將白馬廟佔領。至楊團進佔牌木鎮後。森即令其渡河追擊。敵以城內無險可守。紛紛向資中潰退。刻正分頭猛追。今午將內江完全占領。知注特聞。楊森叩漾。(銜略)雲密來電悉。查熊但所部子彈缺乏已極。據俘虜云。轉戰數月。雖然有敗有勝。傷亡人數已有二萬左右。子彈每人不過十餘粒。有鎗無子彈者。均皆逃走等情。我軍現分三路進攻。楊軍長所部並馬旅張旅楊春芳師。現已取領資中。現正追擊敵人。賴心輝藍世選所部右路黔軍總司令統率二萬五千人。現已占領順慶。正在追擊敵人。余際唐張冰所部。中路唐師李旅于支隊。已過潼南。正在與敵喻皥偉及鄭旅戰于遂寧南端。又川北方面。敵我互有勝敗。特復聞。王汝勤宥

時局糾紛中之最高趨勢

日來最高問題之趨勢。已日緊一日。不特參衆兩院相繼提出組織總統選舉會案件。即疆吏方面。亦有一二與某方表同情者。因此黄陂對于聯任思想。亦較爲冷淡聞曾于日昨邀請鄂籍議員十餘人宣布意見。略謂本人此次重行登台。確爲救國起見。其目的計有三種。(一)實行廢督裁兵力謀南北統一。(二)恢復國會注重制憲俾國家大法。早日觀成。(三)以合法國會選舉合法總統。藉免各派競爭。現在第一步既以種種問題難于辦到。第二步關係國家根本大計。自應極力進行。外間有說主張制憲者。卽含有某種意味此等欄言。固不足辯。惟截至雙十節止。如果尚無解決。則余亦惟有出京之一法云云。觀此。則黄陂之口氣。似已轉換。而樊龍附鳳者。肯否即行撤。手尚未可料云。

又一消息。久靜思動之康南海。近寓天津。忽游別墅。頗思有所活動。有政治某君。自津至京。據云。康氏在保方獻策。謂保方爲最高問題只可化二百萬元。若國會議員需索過奢。則現國會犧牲。另行設法召集新新國會。彼新新議員與余(康自稱)頗有接洽只須能在北京集會大典一事。分文不取云云。惟康氏自復辟失敗後。已不想入世。其對於最高運動。究竟有無過問。即曾過問。有無此種主張。即使有此主張。保方是向聽從。實爲大疑問云。

蔡成勳嚴防沈鴻英軍入贛

沈鴻英自韶關敗退後。部衆潰散除竄入桂邊者外。尚餘一大部。于湘粵贛之交行。同匪類肆行騷擾。湘邊業曾加緊防範。阻其入湘。本報前已有所報告。昨據南昌通訊。謂蔡成勳近聞沈鴻英殘部下有已退入大庾嶺之說。深恐滇軍藉口追擊。沈軍侵入贛境。己一面電令贛南鎮守使方本仁嚴防。一面致電洛陽。擬以現任贛東鎮守使岳兆麟。調充贛南總指揮。而以前警務處長閻恩榮。調充贛東鎮守使。連日並有粵軍將領。袁帶等由贛南來省。轉由九江北上。行色忽忽。說者。皆謂此爲沈鴻英派赴洛陽乞援之代表云。

閩省形勢吃緊

戰事即在目前

厦門快函。駐厦港砲台之王團長前奉李臧之命。充代表赴福州。與孫傳芳磋商相議條件。日前返厦報告接洽情形。臧治平當即邀集自治軍總指揮何成濬。及閩軍司令楊漢烈。並各參謀長於十九日下午五時齊集總部。(即臧之司令部)開軍事重要會議。由臧致平王團長報告。孫傳芳對於和議之答覆情形。付衆討論。衆僉謂孫氏既無誠意謀和。應速用武力解決。以免措手不及。繼遂談判出兵計畫討論頗久。至夜深始散。關于軍事之計劃。則嚴守秘密。內容無從探悉。唯一言以蔽之。則不過因和議破戰事起在目前而已云。

又訊李烈鈞部。尹驥。賴世璜。李雲復。蘇世安。四師綜共一萬餘人。現已多數開拔入閩。分駐永春安海上杭武平永定平和等處惟目前因粵省陳炯明部蠢動之勢沈部餘孽。尚未肅清。許崇智部須抽調前敵。故由孫文特令派李雲復。尹驥部各一團。開往粵邊晉江會議。對於各路軍民。及討賊軍防地。業已分別劃定。計以張貞。許卓然。同何成濬。守晉江南安。惠安楊漢烈。守安溪。宋淵源。蘇萬邦。守永春。德化吳威林懷瑜。及討賊軍第六旅。孫本戎部守蒲。田仙遊。黄炳武陳國華。守閩清。永泰盧興邦守尤古田大田。郭錦棠。守沙縣討賊軍第五第八兩旅司令黄國華。守安寗洋。並擬定以蒲仙爲第一警備區。由孫本戎担任閩清。永泰爲第二警備區。由黄炳武担任永安。爲第三警備區。由黄國華担任。推何成濬。方聲濤。爲民軍領袖。

靖閩聯軍總司令公署。接出京來電。洛吳以閩省軍事緊張有添派軍隊。由贛入援之信。業由臧致平通飭各軍。爲防備。一面致電馬省代表。向孫傳芳質問云。

參議院又流會

參議院昨日(二十八)下午二時開會。由谷嘉蔭主席兩次延長時間至三時正。主席報告現在已屆延長法定時間。簽到人數一百二十八。去法定人數尚差十八人。葉湧圖謂現不足法定人數。請即宣告延會。主席遂宣告延會云。

國民黨非難政府

致外交團之英文電　請撤消京政府承認

某通信社消息云。本京各國駐使於日昨接到中國民黨英文電一通茲譯其全文云。北京駐華領袖公使。並轉各公使均鑒。此次臨城刧案。固完全由於北京政府。及其所任命之巡閱使。督軍之溺職所致。而根本原因。則在不能裁兵。與統一。本黨總理孫中山先生。前曾代表本黨。及西南各省迭發宣言。倡議裁兵。並派遣使者。冀與北京政府。及其將吏協商一切。詎北京政府。仍悍然擴張軍備。孫先生曹主張用和平方法促成統一。而北政府。與其將吏反以窮兵黷武相號召。徵諸全國國民。所歷次呼籲。及四川福建廣東等省。痛遭北兵蹂躪之事實即可證其不誣。因不裁兵。不統一之故。以致兵愈多。匪愈熾國家分裂。地方糜爛。吾人民被其害者。不知凡幾。今更波及中外人士矣。彼僣竊之北京政府。及其將吏溺職肇禍。固屬責無旁貸惟本黨負有改進國家責任。對於貴公使。及曾有被難人民之友邦實應深致歉忱。猶有進者。北京現在其所以苟延殘喘者。無非僅借名竊位之徒。己爲國家所共棄賴諸友邦之尚予承認而已。以如此不克盡責之政府。而使其存在徒足以延長中國之內亂。各友邦對之。竟仍予以維持。直不啻無意中干預中國之內政也。今吾人以最誠懇之意志。希望各友邦。對於北京政府之承認。立予撤消並予中國人民。以另行建設一全國公認之政府之機會中國國民黨。

唐山大學

考察工程團抵滬

交通部唐山大學校本科四年級學生市政科鐵路科橋梁科水利科二十二餘人。於十二日出發。沿京奉京張京漢瀧海津浦滬甯等鐵路。考察各要區之工程。事業。已於昨日抵滬。假寓徐家滙南洋大學將至本埠各電氣廠自來水廠。求新廠建築公司鐵路車站。考察一切。此次同來者。有敎授伍鏡湖及顧宜孫博士。大約勾留數天卽行北上云。

俄人組織

遠東銀行實現

近則俄國之紅白黨。競爭最烈。赤俄政府在海參威已設有遠東銀行。以爲金融之唯一機關。哈爾濱近亦有遠東銀行股份公司。代表人董事會會員及監察員未斯巴斯松河厘非列特等。在哈爾濱設立遠東銀行股份公司。資本大洋五十萬元。該公司創立會。係於本年三月十二日成立。業經呈請濱江道尹公署依照公司註册規則第十二條禀請準將遠東銀行註册爲股分有限公司。請發執照。其大致(一)銀行章程(二)股東姓名表(三)股票簿(四)董事及監察員調查之報告書(五)創立會議錄選任董事及監察員(六)股東會議記錄。核准調查設立銀行情形報告書。其章程第四條內載全數股欵三成。即現大洋十五萬元交齊。銀行卽行開始營業。以該銀行總資本金定爲五十萬圓也。蓋東邊財政權。如中東鐵路等。仍操於俄白黨之手。紅黨方面實覺困難異常。故說者謂此遠東銀行爲將來蘇俄經濟挹之泉源云。

命令及批示

五月三十日

▲特授王維城以勳五位此令　△特派李濟臣幫辦河南軍務善後事宜此令　△丁慕韓授爲陸軍中將此令　△朱聲廣授爲陸軍少將王保安授爲陸軍步兵上校林琇授爲陸軍軍需監此令　△農商總長李根源呈請任命卓宏謀爲技正應照准此令　△參謀總長張懷芝呈請任命于起光爲陸軍第四混成旅參謀長李方爲安徽陸軍第二混成旅參謀長均照准此令　△兼陸軍總長張紹曾呈請授趙鐸爲陸軍步兵少校包承恩爲陸軍騎兵少校均照准此令

時事陽秋

▲據聞政府對於國會制憲一事。擬每議員出席一次。加給出席費二十元。其中是否含有某項作用。姑不先論。然而制憲者。議員應有之天職也。議員者。一國民意之代表也。若以制憲而須錢買。則事事皆須錢買矣。議員而受財賄。則亦不能謂之民意代表矣。此政府雖有斯心。而議員則不可明乎大義。有如衆院議員張書元等提出質問。誠得其當矣。▲惟肯提出質問者。不過十之一耳。而其默然承受者則又不知幾許人矣。夫人必自侮之。而後人侮之。議員不有食賍好貨之心。政府何敢以利誘之。遠焉不違論。但一考自二三月餘以來。保曹之欲運動總統。則即有每議員貼補二百元之津貼。而議員即甘然受之。絕未聞有棄絕之者。以此議員之人格。久已掃地以盡。故府派方面。欲抵制保方最高運動不得不催促國會儘先制憲。不得不以金錢引誘之。此二十元出席費之所由來也。然而既經有人喝破。究竟猶能有人受之與否。尚未可知以此吾欲覘之國會議員。個個之眞正人格如何矣。(實)

聲明撤股廣告

茲有粵町鮮果行雙聚厚原係合夥開設今因東西不和　敝號 李貴臣 安春和 郭達三 呂葵臣　等東股於二月間加數撤出脫離股東關係嗣後凡與該號有往來之事與敝等無涉特此聲明

安春和　郭達三　呂葵臣　李貴臣　等同啓

華東信託株式會社

▲資本金壹百五拾萬圓

諸君　有顧經營商業考究富强之術者請到敝社一談　竭誠歡迎

營業項目　通融資金　厚利存欵　會員貯金　管理房產　代理保險　信託事業

▲社址　大連市小崗子雲集街一番地

東昇園

敬啓者本園開辦十有餘載荷蒙各界光顧無任銘感現値夏期將近對於衛生倍加留意本園爲注重衛生起見特由北地購到肥美羔羊兼山珍海味猪羊兩便又由京滬聘來著名厨師主司烹調預備京蘇筵席隨時便酌特等套菜選顧使役務期慇懃周到以博顧客之歡心伏希紳商各界諸君倍加意顧曷勝翹盼歡迎之至特此謹啓

大連奧町二丁目四十五番地　東昇園　電話三三三六番

擇於四月十七日開張　西崗子得勝街八番地　**東昇園支店**　呼出電話七四八一番

請看大減價廣告

啓者本號開辦二十餘載特在後樓設立工場異常寬大專染五色綢緞皮綿單夾又染各種帽子整舊如新初由京津購到時式泥人各種兒童玩物各樣花料一千餘種婚祭典禮懷花佩花花坊俱全再由日本東京運來各種大小汽球紙球口球兒童用印手紙新年紙畫一切俱全勿論鄉鎭各埠來信購買定期不悞本店爲歡迎主顧起見特將染價額外輕減每件減價一毛此次又在京津招聘名師十數餘名加工細做惟恐未週知謹此聲名

大連市奧町二十四番地龍口銀行對門　萬彩泉謹啓

鳴謝廣告

敬啓者前日午後十一時三十分左鄰失愼鄙號雖極危險却殃及有限幸消防隊救護迅速得慶無恙又蒙戚友諸君親勞玉趾辱臨慰問無任銘感謹此登報鳴謝

大連市伊勢町二十八番地　裕順成謹啓

滿鐵火車　△往北車　[illegible]

△營口大石橋間▽　△大連旅順間▽

東三省新聞

奉天

聯歡各代表返奉 報告會議結果極爲圓滿

聯歡會議迭誌報端。刻聞孫副司令姜副監于參議監督等。均於上月三十日由楡公返。三十一日下午六旬半鐘抵奉。赴站迎接者。有吳副司令。李景林師長。丁潔忱鎮守使。張漢卿郭懋忱二旅長馬龍潭。齊辦。張工務處長。于濟州代理警務處長諸人。定於今日(二日)在總司令部會集王省長楊總參議及各軍官等。開報告大會聞此次聯歡會議之結果。極爲圓滿。當二十八日車抵楡關時。當地士紳。燃放炸炮。率衆歡迎二十九日奉直兩方之代表及當地人士。同在鐵路飯店大開宴會。兩方前此之誤會。一概冰釋。從此同心戮力。捍衛國家。誠一好現象也。

設置討匪司令

據權訊當局以三省各地胡匪。未得肅清。禍遺商民。殊深攪害。督隊乃決定設置三省勦匪司令。督隊清勦。(一)一說東三省設置總司令一員。以第一師師長李景林爲有希望。(二)一說東三省各設置一員。奉天仍以李師長爲有希望。吉林已擬定張宗昌鎮守使。黑龍江擬巴英額鎮守使。兩說究以第二說爲可靠發表之期當在日前云

法廳慎重 羈押刑事人犯

高等廳單趙兩廳長以刑事案件。在偵查期內。因有偵查之必要。往往久羈犯人。不予裁決。殊非慎重刑律裁判人犯之原旨。該兩長會商決定。遵照司法部令頒之限制。凡羈押刑事案犯。在偵查中。不得逾一月。預審中不得逾二月。如逾期後。有繼續羈押之必要。須由推檢裁決。否則應予保釋。於日內卽通令各地廳查照辦云。

南洋公司售烟贈彩

南洋兄弟煙草公司自在奉天組織開辦以來。銷路逐漸推廣。營業日見發達。該公司現爲招徠賜顧起見。假藉娘娘廟會場。(本年夏歷四月十八日正會)高搭席棚售煙贈彩。凡購煙之人均得彩票一張。概無空彩。抽得西洋鐘瓷花瓶者許多。因之轟動商民擁擠購煙。該公司各執事等頗有應接不暇之勢云。

教廳通令 限制學生結婚

中國男女結婚。不拘年齡之風俗相沿已久。茲奉天教育廳廳長謝蔭昌氏鑒於學生多於在校時。結締婚姻。匪獨有誤學業。且年在冲幼。一經耗費精力。洵於體育上大有傷損。特行通令各教育機關。嗣後凡學生在校時期。一概限制結婚。以期造就人材。而免妨害云。

營口

龜奴凌辱游客

本埠窪坑店帶各娼窰一般龜頭龜奴等。凌辱游客之事。實屢見不鮮。其於(三十一日)夜十一時許有前在九江樑澡塘傭工之某甲等數人。往該處艷芳里三等娼窰黛玉堂尋歡。因與龜頭邢某一言不合。致起衝突。該龜頭竟喝令蟹兵蟹將群衆施毆。而某甲等亦以武力相抗。致兩造均各負傷。嗣經該管警察赴至。始將兩造帶署訊辦云。

中學生之旅行

旅順中學校學生一行一百十名。因修學旅行。由教員伴同於客月三十一日午後一時十五分列車來營。當赴各處參觀。參觀畢。卽於六月一日午前十一時二十分列車遄返旅順本校矣。又有奉天中學校學生一百三十名。定於六月一日早車來營旅行云。

運使出巡各縣

東三省鹽運使翟錫仁氏。爲整頓鹽務起見。於前月二十九日偕同隨從數名。由營出發。赴所屬盤山北鎮錦縣與城綏中等縣視察各場知事及各緝私局長辦事之良窳以憑甄別云。

冒充新兵被懲

地痞羅作廣冒充新兵。在各娼窰勒寫彩票。招搖撞騙。任意滋擾。昨被本埠憲兵分駐所拿獲。說靜涵所長以其有玷軍人名譽。于是罰會游街三日。以示薄懲云。

熊岳

女校開學誌盛

熊岳附屬華商會立女子小學校。於客歲經公學堂堂長桑畑氏教員王濯塵氏商同商會長董子厚君倡辦以來。地方紳商。均表贊同。欵項暫由紳商有力者擔任。假尚教員之宿舍。暫充教室。因屋宇窄狹之故。學生未得投入者甚多等情。早誌本報。今歲復經桑畑君請准南滿教育課補助教欵。該校得以擴張。採就洪興號之房甚爲寬濶。有志向學者。均可前往。於本月一日遷入。午後三時舉行遷校式。及新學生入校開學式。函邀各界參觀。予因俗務所羈。弗克親與其盛。殊爲遺憾。開先由董會長宣告起初創辦及現時遷移擴充之理由。桑畑君演說女子受教是爲家庭教育之基礎。全球各國視此爲要點。惟中國未變法以前。失此政策。深爲可惜若求文明進步。教育必須普及。女子學校實不可無者也。後由來賓唐家屯小學校教員。張旭東演說中國女子失教舊弊。由宋朝時代始於女子纏足所致等情。繼而王濯塵氏祝詞。尚女士對學生訓詞。禮畢。設備茶點。賓主互談多時。始行散會云云。

飯莊日見發達

驛內開原大街。芝萊芳飯莊。執事孟佐卿。性頗和靄。富有經商智識。開設數載。對於應酬各鄉主顧。異常優待。是以名馳四外凡各村富翁赴驛。均願往芝萊芳用飯。該飯莊每日食客擁擠。頗有入滿之勢。於此可見該執事善於經商。所以該號之營業。日見發達云。

山本校長赴奉

本驛南滿公學堂堂長山本梅之助氏。於大正六年間。來充斯職。迄今已達五載有奇。對於整頓學務。頗爲認眞。故該堂始得有現在之良好成績。茲聞該堂長。調升奉天南滿醫科大學。副校長。於昨赴任。經各界人員及該校全體學生至車站懽送該氏頗爲感激。隨乘汽車而去云。

電話行將開通

熊岳城及附屬地相距咫尺。西近海口。東近山林。實業商業日見發展。滿鐵會社爲振興地方起見所應提倡各件。無不積極進行。力圖完備。倉庫市將落成。而電話又行按設。不日即可通話。附屬地內。共新設話機二十九架。外埠客商。來此作事者。不患消息不靈通矣。

村上巡查轉勤

熊岳城警官派出所村上巡查。來此任職。將及二載。職務勤勞。遇事和平。頗爲地方商民所感佩今(一日)奉令調歸瓦房店支署勤務遺支署勤務。遺缺以瓦署高島巡查繼任。聞明日即可來岳任職云。

開原

同義公之被槍

本驛東大街。同義公點心舖。於昨晚八點許。將要閉門之時。突有匪徒一人。進入室中。由腰中取出手槍。逼索財物。該執事見勢不佳。遂與以奉票二百元。該匪携財立卽外遁。該號急遣人赴警務支署報告。當經警員四出追捕早已杳無踪跡矣。

成順發賣鴉片

本驛一區七號地。成順發執事劉佐卿。品行卑鄙。前在某號管棧辮染芙蓉。故被裁黜。於昨年設此生意兼私賣阿片。且竟敢開灯供客。而一般黑籍之人。皆趨之若騖。每日賣洋四五十元。獲利甚鉅望有查禁之責者。亟宜取締也可。

韓人毆打農夫

驛北八里橋子郵。住有韓國人。三十餘名。租地耕種稻田。但非挖溝放水。則稻苗不生長。於前日該韓人將郵內郭姓之地中。挖掘水溝。並未事先通知。該地主聞知。隨向其理論該韓人等野蠻成性。將郭某百般毒撻。隨報告警察四區將其一併送縣訊辦矣。

岩元部長來任

茲有貔子窩。日警務支署。巡查部長。岩元信二氏。現奉關東廳長官命令。調赴本驛警務支務勤務。該氏於昨已來驛。赴署任職云云。

馬步警隊夾攻胡匪

東南鎮北大林子。前由海龍界。竄胡匪五十餘名。任意蹂躪。屋民已不堪其擾。而該匪等覬覦八家鎮乃至鎮。街二里許北大嶺。欲圖侵進。當有該鎮李區保長。與譚巡官。率帶警甲。並有該鎮商團。約在二百名。迎頭攻剿。匪力不支。復又竄回北大林子。暫避其鋒。日前警察總隊長潘興文。督帶馬警。並調各區馬步警隊。四面夾攻。諒此股匪。剋日即能掃清矣。

普蘭店

商務會開總會

普街商務會依惡約每年春秋二季開催定期總會。報告會務經過之狀況。並預計將對於市面商業興利除弊等事宜。以謀公衆之幸福本年春季總會。早應舉行。惟因會中事務紛繁。以致延擱迄今。於前數日該會長王貴臣君副會長劉振中君邀同評議員諸君開會協議之結果。已於昨六月一日午後二時實行開會矣。予亦參列末席得觀盛況。計會員之到會者。共百餘名。當時於會議室內。開會順序如下。一、會長宣佈開會之辭。二、書記報告經費承認之件。三、會長事務報告。四、評議員缺額補選之件。五、商戶等級異動之件。六、評議員發表意見。七、會員發表意見。八、閉會。已至午後五時餘矣。

四平街

惡妓蠻橫已極

本驛道東新市場桂蘭堂掌班桂蘭自設立該堂以來。依伙蝦兵蟹將招聚煙賭。無惡不爲。前在新灤久皮靴工廠。買得皮鞋一雙。經月餘。仍未償其值。工廠派人追討。而彼反蠻橫不理。業將皮鞋穿一月之久。硬迫退回。工廠之人不允。而該惡妓乃縱其茶壺等上前羣毆。後經人調停。少索洋數元。始行生了結。

鐵嶺

老叟一蹶斃命

北關住戶孫太年六十二歲。于上月三十日往西站辦事。回頭行至清樂茶園門首。至木梁後小便訖竟被木頭絆倒。摔于地下。一命嗚呼矣。嗣經路人圍觀。內有認識該叟者。遂與其子送信。迨家人至早已屍如冰冷。當即備棺成殮。擡歸治喪云。

警察捕獲烟犯

邑警及偵緝隊兵士于上月三十日行至西關雙盛客棧。檢查行旅時內有住客黨某形色驚慌失措。該警等見迹可疑。遂即檢查其身。搜出烟土一塊。當將黨某逮捕。帶回總局。呈送法廳辦云。

西豐

區官注重衛生

西豐警察第一區區官孫獻廷。因已屆夏令。街市陽溝多貯穢污之物。若不嚴行清潔。雖免發生瘟疫。遂指各派所巡長傳知商民。禁止傾倒污水。穢物如有抗違者送區懲罰。不貸以重衛生而防傳疫云。

長春

胡匪刦掠糧車

日昨正午本埠五區界內某大粮戶赴車。拉元豆來城出賣。共賣吉錢九萬七千餘吊。及回家時。又走至一村(屯名未詳)遠望有二人在大溝內探頭探腦。該粮戶及車夫疑恐是匪人。及至近前。該二匪即將車攔住。拿出手鎗大言威嚇。命將所賣之錢。盡數現出不然。即以鎗擊之。嗣後該粮戶被逼不過。立即與之。該二匪得欵、即奔頭道溝而來。該粮戶仍痛財心切。至離肇事不遠地方之親戚家借槍。回即騎馬直追。眼見追上。即放鎗射擊。該匪亦放鎗禦之。該匪有一額部負傷。當即隕命。餘一匪且戰且逃。將至附屬地。某派出所聞警。亦放鎗幇同協緝。該匪見勢不利。仍向東馳奔。又有某派出所從旁橫擊。該匪無奈。即奔往三不管。此間巡警及衛隊多人。又尾追其後。及跑至三不管某戶院內仍向外放鎗。而巡警亦還擊之。及進屋搜時。該匪已杳如黃鶴。僅將所刧之錢獲着。當即點驗。祇有七萬三千餘少兩萬四千餘。此匪逃匿情節。頗令人可疑。追捉之際。正值日中村人圍觀者甚夥。有說用該兩萬多吉錢。買某戶舊衣服混雜人叢中逃走。此說亦近乎理。不然焉能不翼而飛。所聞如是。訪明再誌。

煙犯袁某被罰

前載東一八區袁煥章煙館被捉。送廳多日。僅罰袁某大洋二百元懲役六個月。餘罰十五元卄元不等。按其罰項。本不爲多。然其用運動費。聞不下千元。望一班黑籍人愼之避之。

安東

巡長被匪擊斃

寬甸縣管界內荒溝地面。于四月十三日午後四鐘許。警察派出所巡長楊永春。因在中店(內住有胡匪)盤查之際。遇匪人以鎗將該巡長擊斃。又傷巡長程某。後獲得匪首王某一名而當時亦擊斃者胡匪一名云云。

添設守望長警

安東警察廳長陳奉璋氏。以中日地段毗連。若不設立守望長警。恐有不法之人。乘隙逃竄中國街一經擾亂地面。則爲害甚巨。因飭令分駐所。在一二三四道橋特添設長警守望。以免滋生意外云云。

署員檢驗槍械

一二三署署員近日奉警廳命令往各署本地段之分駐所從嚴檢查鎗械遇有鎗機之不靈通者。(即未修飾好者)則加懲罰。以做效尤聞一署一分署之警士黃仁寬鎗械鮮明。特賞小洋兩角。以資鼓勵云。

賭棍大吹牛皮

安東老六道溝賭棍趙廣澤。聚賭等情已屢誌本報。而該賭棍不但不改前非。近復大吹特吹。謂行政機關。倘未取締。彼區區報館能奈我何。殊不知予負有聞必錄之責。無論官憲如何放任。本報正直無私亦必竭力舉發也。

兇獸吞食農婦

安東彤材溝來客云。日昨某農家婦攜二女往郊外挖野菜。俄而突來一豹。婦遙見之。急呼二女逃走。比及女回首顧之。則將其母啣走矣。二女哭回。訴於家人。乃四外蕁覔。于山坡前。見一被噬之殘腿及頭在焉。嗚呼離安十餘里之山。竟有如此兇獸。往返行人可不愼哉。

山東新聞

濟南

籌商魯皖蘇 三省清鄉之計畫 連日函電接洽頗爲接近

自臨城刼車巨案發生後。皖馬督理。即派遣偵探局長傅民傑。及秘書張某來魯。磋商營救被虜外人士辦法。但此案既已發生。則將來匪患。必不能免。遂決定約同田督及省當局。同時擧行清鄉搜捕餘匪。田督對于此項主張。亦極端贊成。連日函電接洽頗爲接近。今晚馬督理又派諮議陳萬森來東。面晤省長。商辦清鄉改策。並聞該省業委派史星珊爲皖北討匪司令云。

國學研究社已成立

歐風美雨。傳遍東亞。吾國學子群相趨之。於是並吾國原有之學術。一擧而棄之。以爲不合世界潮流。毫無用途。觀研究之者爲迂腐。而國學將淪胥殆盡矣。吳君桂華。惻焉憂之。爰招集同志組織國學研究社。專研究吾國舊有學術之特長。足以表現吾國人民之特性。而其學說之最適宜於現時者。及與西儒之學說。兩相對照。最相適合。而可以行之於吾國之現時者。統編成書報雜誌發行。勿令國學盡失。致失却吾國人之特性云。現吳君等業已組織成立。擬就簡章。呈省公署立案。業蒙批准。復轉令警廳查照存案矣。

青島

鐵路停開夜車

自日前津浦鐵路。臨城匪徒刧車案件。發生之後。各重要路線。均擬加派軍隊。前往駐守。幷增派路警各節。已誌各報。但加派軍警各路線又需增加預算。一時碍難照辦。現膠濟鐵路。奉到北京交通部命令。自本月二十八日起停開夜行通車。據聞係恐再遭匪害。須待安靖之後。始能恢復云云。

警廳禁飲私有井水

膠澳商埠警察廳。成廳長以夏令將屆。漸次炎熱。天久未雨。甚恐食水不敷應用。查市內民有私井仍屬不少。用爲洗滌則可。飲之殊於衛生有碍。且細菌頗多。易於傳染等症。一般商民人等之無常識者。難免不食用此項井水希圖小惠。故特指令所屬各警察署一體嚴查。禁食私有井水。以重衛生云。

即墨

花生增加稅釐

即墨來函云。該縣花生稅局。經理張居梁。自包辦花生稅局以來。對於販運花生者。百般苛收。圖飽私囊。以故數年之間。財積萬貫之夥。張某猶以未足。又於今春以大宗欵項。將種花生之稅厘包成。每畝課征二十餘吊。當此國家財政竭蹶之秋。擴充稅厘。固屬應有之事。然與其招商承包使賤丈夫從中漁利。無裨於國。有害於民何若重加稅租。使我國民。直接納繳之爲便利哉。司稽征之責者。不知亦有所聞否。

講演所之腐敗

即墨來函云。該縣通俗教育講演所。所長劉竹生。自就職以來。對於職務。敷衍從事。又加講演諸多扞格。以致縣講演所。創辦有年。而於通俗教育前途。毫無裨益。長此以往。則不惟於地方之文明灌輸。民知之開通。難免向隅之嘆。即於省憲普及教育之計書。挽回世道人心之至意。更難期其發展。主持教育之者。不知有所聞否。

平度

土匪草菅人命

平城西南鄉魏家莊魏崇德。月前被匪架去。至今尚未贖回。雖先送去洋銀百元。爲飲食費而匪之心猶未足也。昨夜匪復闖入魏家又欲綁其幼孫。崇德之子已故。(僅有一孫十齡)無如徧搜不得。意共藏躲隣右。遂共擒東鄰之門東鄰爲崇德胞姪。名習義。體素健。胆亦壯。聞擒門聲。急握利刀以出。迨門既闢。手槍響處。習義已中彈而死。匪至內室。又斃具數歲幼兒。家人環跪泣求。匪始去。臨行喝令不許報官。倘敢違拗。定行全家殺卻。鷄犬不留云云。婦女輩遂謹如匪命。草草掩埋。不敢聲張。此該屯之鄉約魏某。因事赴城。向人縷述如此。

郯城

五旅擊匪報捷

郯城通信。長城集南八里之龐家莊。前夜被土匪二百餘名攻破。正在焚殺搶掠之際。適爲駐防長城第五旅二團一連張連長聞耗赶至。督率士卒。奮力剿擊。匪勢不支。各自奔逃。聞是役計斃匪八十七名。傷二名得槍十餘支。官軍傷亡者一名云。

恒興東開幕廣告

本號專辦環球貨品諸省土產申廣京津雜貨中外化粧品各種五金宜興窰貨留聲機器一切雜貨俱全定於本月十三日開幕諸貨特別減價三天以酬惠顧之雅意務望至期駕臨特此敬佈

經理上海振華油漆廠各種鉛油批發

本號謹白

大連市羽前町十九番地

東邦火災保險株式會社

南滿洲鐵道株式會社監事 大日本麥酒株式會社社長 朝鮮銀行理事 兼充其他二十餘會社之社長或監查役

社長 馬越恭平

一、兼營日本唯一之森林保險
二、保險料十分克己
三、如蒙愛顧當即立派社員登廡接洽
四、至於賠償一節無拘延燒被人縱燒自家失愼必當迅速提交不悞

代辦店 川畑商店 北大山通十七番地 電話四三八〇番

大阪海上賠欵之迅速

敬啓者敝等近遂萬利裝申大豆四車包米一車高糧二車該輪開駛至城山頭遽行沈沒曾經于惠南君介紹在福昌公司代理之大阪海上保險公司共保金票一萬七千六百元昨竟完全賠償領欵之下特此聲明

大連 東生利 福順祥 順發公 同啓

美術照像

放大照像(特別減價全紙放大五圓)
出外照像(如承電話五九八二番立當前往)

大連市浪速町三丁目 光葉照像館 電話五九八二番

請看特別廣告

本號開辦以來十有五載承蒙各界諸君格外的惠顧幸得托庇生意日見發達感謝之情筆難盡述今爲歡迎顧主起見特聘著名技師督工製造文明新式夏令靴鞋更兼收到上等材料精益求精物美價廉倘蒙惠顧方知言之不謬也

本店小崗子東關街九番地
支店南山近江町六番地

廣生德 主人鄭壽亭啓

丸大株式店啓事

敬啓者本店爲開發股票風氣便利華商交易起見特由小崗子支店設立華商部聘任王友仁爲主任專以代客買賣各種期現股票以及債劵房產土地電話等項買賣迅速帳用從廉倘家不棄辱承委辦請當面接洽或由電話囑託無任歡迎之至恐未週知謹此廣佈

大連市山縣通 丸大株式店

西崗東街一番地小崗子支店華商部 主任 王友仁謹啓 電話七三六七番

大連新聞

呈請維持製粉業

近年粉業委靡不振故必須設法
使輸出麵粉增加小麥減少

東三省之製粉業。數年來即萎靡不振。欲思挽回斯業之頹靡。必講求適當之維持救濟之方策。然是種方策之講求。非常困難。因之該業之落於悲境者甚夥。哈爾濱同業會會長張廷閣副會長曲瑞芝兩氏。已向該地方行政長官呈遞陳情書。以期維持。其內容之大概略誌於次。

一、自去年俄國實行新稅以來。麥麵一袋(三十斤)徵收輸入稅俄金六角。小麥在歐州戰爭以前。一袋(三十斤)徵收輸入稅俄金三角三分。變爲不徵收輸入稅金結果竟獎勵小麥之輸出而反阻止麥麵之輸出也。

二、小麥往俄關地方之輸出愈增加。麥麵之原料因之愈行不足。而麥麵之製造費。亦隨之益行暴漲。更往俄國地方輸出陷於悲境。而關稅又異常增加所以麥麵之輸出。益覺困難之狀態矣。

三、元來東三省所收穫之小麥甚富。亦不須由外輸入。其後以美國需小麥甚迫。所以原料竟因時增高。中國之關稅政策。不能保護國內事業亦爲致此原因。

四、據某某者製粉業之現勢觀南部以有美國製造品與之競爭既不能敵。東西北三方面。以俄國領地。更受有俄國稅關之扼利。以是不過僅共給哈爾濱境內。然而哈埠所有之製粉公司。已達有二十一家之多矣。果爾如斯以往。則哈埠製粉界將繼續停止營業。稍有資產者亦不過在一年內。即將停止事業。其他則由一二月以至數月間。均得停止營業矣。苟如斯放棄。不加救濟。則自然之倒閉。亦不得言也。彼提出陳情之本旨。對於此救濟策。得能由綏芬河滿洲里各地。向外輸出更對於滿洲小麥之向外輸出。得徵收若干之關稅。反抗俄國之關稅改策可也。果爾則麥麵能向外輸出。而小麥乃不至於向外輸出之盛。麥麵界方能有挽回之機。不然。則恐一敗塗地。不可收拾也。

封馬車貨物
犯人已經捕獲
贓物均已付之質庫

犯人朴丁成供認不諱

市外沙河口二區二號地。運送業淺田常太郎。運送店之馬車夫王功臣。於五月二日午後二時許。由埠頭裝了一車客人所委送的貨物。行至伏見台滿鐵會社中央試驗所前之西方空地。突來一日本男子(年約二十五六歲)行至車旁向王車夫聲稱。係車上貨物柳條包之物主。乃硬將該柳條包奪去逃走一事。已早誌前報。此案經各警署嚴加緝捕。於前日始行將眞正犯人捕獲。犯人名朴丁成係朝鮮人。原籍在朝鮮京城。本町三丁目。現住所不定。據彼供認五月二日午後二時。將該柳包內之物品。於當日午後四時許。即持其中重貴衣服九件。至大連市內三河町巴屋當舖。自稱爲市內出雲町二十區十六號地中村誠一郎。當金七八十元。盡力揮霍。轉瞬即盡。其他各件。於五月三日持至市內盤城町三十號地山口豊太郎當舖。詐稱爲市內浪速町三丁目二十五號地田中一郎。當綢衣帶等五件。得金若干。於五月三日。又至信濃町藤井利平當舖。自稱爲吉野町松本市郎。當外衣三件得金三十元。又於同日午後。至市內磐城町。四十九號地奧村千吉當舖。自稱市內浪速町三丁目二十五號地。新喜樂之大島健次郎。當金二十八元。又於五月四日在市內吉野町二丁目三十六號地高山當舖。自稱大山通江戶勝方松本一郎。當金十五圓其外又在各處當舖。當金百餘圓。朴丁成均已自己供認不諱云。

房主驅逐暗娼

暗娼亦立。甚於風化有碍。以大連管內言之。獨小崗子區域最甚警署嚴加驅逐。卒未能盡行驅去聞官署現在除去仍然實地嚴加查拏驅出他地外。並行調查各局主所租之房。是否人格正當。如係暗娼營業。每間房屋罰以金票五元。現下小崗子東關街至雲集街已均被各房主驅逐靜盡矣。

請求警署尋妻

大連市伏見台十區一號地住戶笹岡準一。於昨二日午前一時許。與其妻正子。(年廿八歲)以口角數語。正子盛氣之下。竟持笹岡之銀行支票三百元。於午前二時許外出不返。笹岡某知有變故。當即報告警署求爲搜查云。

埠頭郵便局將遷移

大連埠頭郵便局。以其房屋狹小今特在重要物產取引所內建築新局舍。聞已建築成立於不日即行遷移。於七月一日照前一律開辦事務。至於其他現在地址。作爲郵便分室云。

滿鐵改正
鐵道運送規章
貨物課平田參事談話

滿鐵會社。將於輸送貨物。嚮備有多種各樣之貨籤。於辦理貨物上。實感有許多之不便處。誠有統一之必要。須新設一貨物貨金之利度。改正鐵道運送之規章。已於三月中製作具體案。向關東廳及鐵道省申請認可。近來已得認可之指令。故準於七月一日實行。關於此項。據貨物課平田參事談云。

此回改正之鐵道運送規程。不過僅爲一部分。然而日本內地之鐵道。依照鐵道營業法之輸送規程。而取締之。而滿鐵惟依其運送規程以營業。雖然系改正一部分。亦絕非些小之問題。然此回之改正要點。係改其貨物之運送標記。以期其荷札之統一。及新設貨物留置制度。及對於貨物。變更其保管責任。僅此三項。從來滿鐵之運送標記。其到着驛名。並貨物之記號。及番號之記載。事務比較極其閑散。創業時所製定之規程。於今日事務繁多時已不認爲適用。且記載項目及樣式之種類尤多。此須加以統一也。又對於從來受託以前之貨物會社。全然不負責任。其到着貨物。於通知到着發之後二十四時內。荷主如不領取時卽行徵收其保險料。不負危險之責任。實爲不合理之制度。其發送貨物。於託送出差出以前。到着貨於到着通知出發送後之二十四時內。貨主如不出去時。即雖云留置。亦須依照其確定之規則徵收。其留置之保險料。然此回改正新規則。依照時勢之進運。而確定其一切之方針云。

全滿日本特產商
將開特別大會

年來金融梗塞。經濟不況。大有颶風襲來。拔屋折木。震動一世之現象。而各方面之商事交易。已幾形成氣息奄奄不可終日之慘狀。就中如以大豆自稱聚處之長春。特產商家相繼倒閉。遷業他所者。踵相接至其中苦衷。曷可名狀。當前次於奉天商業會議所開臨時大會。席上曾由長春商業會議所。提及斯案。業得滿場之贊同。是以此番長春特產商組合又行發起。以請救濟之方策。遂定於本月二十二四兩日。假地長春招集全滿洲之日本特產大會。已於五月二十八日。通知沿線各地。贊否須於六月五日以前回答以六月十日議案提出之截止期云

貯藏場建築
未決定之原因

州內之農產品。本諸當局之努力改良。而產額亦年年增加。但販賣機關如各市場。以施設之不完備。購買家海招損失。推當局獎勵之旨。不無多少遺憾。如信濃町市場。對於蔬果等類。尙無貯藏之處。終年在屋外。販賣農家送到之蔬菜果實。無論若何優良新鮮。一經日晒。即刻萎敗。再經雨濕。則卽腐朽。在出產之家以自力栽。乏倘無他念。在販賣商人。以本利攸關。決不輕捨。於是對於萎敗腐朽者。祇圖速售以求千損…益之利。對於優良新鮮者。故高其値。以作彼失此得之計。待至最後購買之家輕者受其欺賺重者獲得病災。仔細推究則若種弊害。皆由彼販賣機關。施設不完備所致。大連農會市場以及發賣商等有鑑及此。且欲除此弊害。擬由信濃町市場院內。設立取引整理場以整理之。早將願書。呈於當局以待指示。然半年之間。亦未接之答覆。實以當局久欲改築市場。於此等計書。認爲不甚相當。故延緩多日。未作答覆云。

柞蠶成績良好

管內之溝地方林樹甚柞多。最適宜於飼養柞蠶之用。故大連民政署田中殖產課長。及岸蠶業試驗場長。前日特行乘坐自動車。親赴其地踏查。觀看該蠶業試驗場之蠶業發育狀態。成績非常良好。但從來對於飼養方法。頗乏之研究。蓋均係於數十年前。由山東而來之人所飼養者。故民政署對於該事業。特別加以獎勵云。

關東州內
本年漁業狀況

以關東州爲根據地。而從事漁業者。感於節氣稍晚。而自日本來航之漁船。較往年不無減少之象日下在龍口方面釣佳季魚者。共有三十五隻。於前月十日前後。業已開始捕釣。惟無成績可言。如三四日前來航之船。獲得數僅等往年之半。在大連方面。以遊網收魚者。僅二三隻。一潮在三十元左右。惟大連灣之掛網。頗有成績。一潮可達三四十元。在鹿岳城覇魚圈內。打黃花魚者。其期限不滿三週。船數達千隻以上。獲魚千萬餘斤。以往年較之頗見殷盛。要之。成績統計。不無幾分之減色云。

警署嚴防痘瘡

大連警務署。鑑於皮子窩普蘭店兩個管內。患痘瘡者極多。大有蔓延之勢。正在設法豫防傳染之時。忽而在市內山城町。發現患痘瘡者一名。故警署擬行改正種痘之期。再種一回。以期得以澈底的杜防。現正在與關東廳協商之中云。

老虎灘之賽馬會
中日紅男綠女群來非常熱鬧

滿蒙馬匹改良協會主催之老虎灘賽馬大會。於前一日開場。當時天氣淸朗。一般往觀者。乘自働車及電車者均急往奔觀。午前十時開始。場中立錐無地。午後則更異常熱鬧。觀者之中。有前清恭親王之家族。肅親王之第五王子憲宜氏。及石本貫太郎小島鉦太郎。門田新松等氏。外一般中日之紅男綠女均翹者觀望。惟其中有使用前周水子競馬會入場券者。所以一般穿便服之警官。對於此等加積極取締云。第一日競馬中之優勝者略記於左。

△第一回　二分之一哩　太平　一分八秒五分之三
△第二回　二分之一哩　東洋　一分四秒三分之二
△第三回　四分之三哩　弘濟　一分三十四秒
△第四回　四分之三哩　大浪　一分四十秒五分之二
△第五回　四分之三哩　張飛　一分三十九秒三
△第六回　一哩　榮虎　二分九秒
△第七回　一哩　神力　二分十三秒
△第八回　一哩　榮憲　二分十一秒三
△第九回　一哩二分秒一　塔留尼　三分十九秒一
△第十回　四分秒三哩　鐵木眞　一分四十秒
△第十一回　四分秒三哩　阿拉巴　一分三十九秒

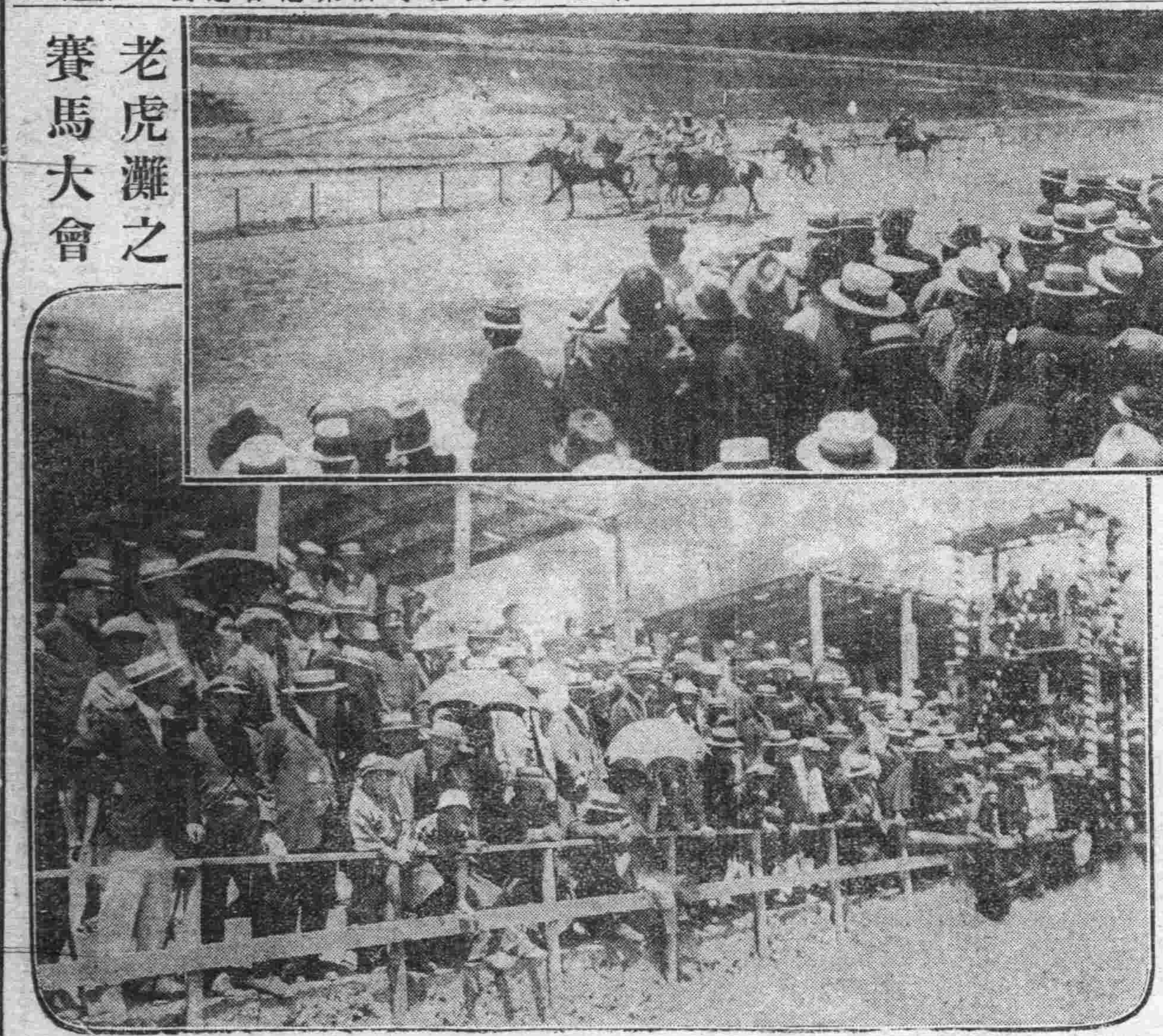

老虎灘之賽馬大會

紅男綠女擁擠貯觀之熱鬧景況

毒蠅生殖繁速
鶴見衛生課長談

每當入夏以來。蒼蠅逐漸活動。論者謂蒼蠅。爲傳染病之第一媒介。故往年均有撲殺之例。滿洲地方。以此物非常繁盛。故每年患赤痢者。較之日本國內。增至十倍以上。至二十倍左右。其爲害也。本此可以證明。據鶴見滿鐵衛生課長談云。夏日患痢家之蒼蠅。百匹中帶有下痢細菌者。達五十三匹。無病家之蒼蠅千匹中帶有下痢細菌者。僅可六匹。蒼蠅由不潔之處而發生。者也更由不潔之處。而棲息。故羽足各處附有種種細菌。以大連最潔之地每蠅尙帶二重個細菌。若浪速町。輩人小商戶。及小崗子市場等不潔之區。每蠅至少亦帶二三百萬個菌。且生殖上之繁速。更爲可驚可懼。五月一日之卵。以二十一日間即可成蠅。日可產二十卵。卵之雌雄約可參半。故六十四蠅再次可產七千二百卵。惟由卵而蠅之間。以氣候關係。日數不無異同。要之一夏有十世之比。故自夏至秋。毒蠅有幾千億之繁殖。防此之法。不使幼虫(蛆)之發。生爲最有効。對於幼虫發生之場埃。水溝便所等地。每日果能噴洒石油乳。或石灰乳等。消毒藥水。則生殖之數。自然減少云。

釜山奉天間
急行車賫改正

由奉天至釜山間之急行列車。於七月一日將實行決定。於同時並將急行料金決定。其數略記於左

	三百哩迄	五百哩迄
一等	二圓五十錢	三圓
二等	一圓五十錢	二圓
三等	七十五錢	一圓

五百一哩以上

一等	三圓七十五錢
二等	二圓五十錢
三等	一圓二十五錢

七月以後之滿鮮兩綫之急行列車號碼記列於左

朝鮮滿洲線{第一 第二　朝鮮線{第二〇一 第二〇二　列車各等{釜山 奉天間

滿洲線　第三、四列車　各等　大連長春間

朝鮮線　第七、八列車　各等　釜山京城間

分配消毒藥水

夏期已屆。暑氣逼人。蠅之一物亦即乘時發動矣。夫蠅之不潔與其善於傳染。是人人皆知者。茍不設法驅逐而豫防之。其爲害何可勝言。大連警務署有鑒於此。特於每年夏季。携同關東廳滿鐵市役所等機關。施豫防驅逐之策。聞警務署已於昨一日向市內各派出所發放消毒藥水。當由派出所分配於管內各住戶。以便撒於便所塵土箱及其他不潔之處云。

人事

小倉鐸二氏(滿鐵參事)乘昨二日出帆之貝加爾丸東上

金子雪齋氏(泰東報社長)赴日本(本日)三日午後東上

廣瀨內務局長　昨二日來連當日返旅

街上見聞

▲關東州普通學校教育之不澈底談

教育者無論對於男女學生。莫不曰德育智育體育三者兼備。方稱完善。蓋徒有德智而體質不佳。則無以適其用徒有良好體質。而無德智以實之。則無以完其人。三者缺一不可也。不料關東州教育竟有大謬不然者。日昨予負調查教育之任務。赴鄉下各學校視察一切。則見夫男生多帶髮辮。女生全部纏足。余視之不禁嘆關東州教育之不澈底也。想辮髮污穢不堪。於衞生大有妨碍。纏足行走不便。於動作不爲無關。一者係有碍衞生。一者係有害體育者也。但前者雖係有害衞生。尙不若後者之劇。後者竟將天生。骨肉。任意梱綁。由大使小由寬使窄。其所受之痛苦尙堪言乎。此等男女學生荷處於教育不及風化不開之鄉僻地。以其無知無識。習慣成風。固難改善。獨於此商賈林立號稱文明區域之大連管內。而更處此教育普及之關東州管內。竟沿此舊日習慣。不加改善。眞令人百思莫解矣。甚望學務當局。對此少加注意。庶不免華人方面有所懷疑。而有所誤解也。(竹)

介紹欄

●●●同興福辦滙兌　小崗子平和街同興福錢莊開辦至今十有五載。資本豊厚。信用昭著。久爲一班社會所共知。該號主人于儀亭君。爲客商方便起見。另設滙兌一部專滙山東各埠銀錢。定期不悞。滙費價碼亦甚底廉。深受各界歡迎。時下主顧遙然增多。大有一日千里之勢。足見于君辦法良善商民人等。均皆信賴。該號前途發展大有盼望云。

●●更正本報第二百五十號十二年五月二十二日。大連新聞欄內。有「惡鴇兒竟放出來新聞一則」係屬外間投稿。現經詳細調查●其中情形。除傳鴇放出外。其餘悉屬子虛。特此更正。

遷移廣告

啓者鄙號准於夏歷四月二十一日遷居寺內通十七番地新修樓房凡有外埠函件屆期之後務祈投交鄙號可也恐未週知特此聲明

大連　大德合永啓

回回西域樓羊肉館開幕廣告

大連一埠爲通商之要區各種營業無不精益求精而飮食店一業尤爲競爭時代鄙人有鑑于此特在西崗福德街租安樓房數十間開設清眞回回羊肉館不但房間非常寬濶而陳設尤極華麗並由京津等處聘來高等厨師調和山珍海味包辦羊肉大菜以及應時小賣家常便飯無不豐滿適口日侍候格外週到今定于陰歷三月二十七日開業各界駕臨一方試知言之不謬也專此佈聞

大連西崗福德街　西域樓羊肉館啓

漂料工業藥料廣告

啓者鄙號爲擴張營業便利工商起見特由日本大阪內地各處新到各種宜於華人工業應用材料無一不備貨美價廉或函購或駕臨鄙號面訂無任歡迎特此聲明茲將工業藥列左

新到各種曹達　製皮革等材料
漂草帽辮子材料　漂各種綢子料
染料繪塗料　代理台灣火酒

大連市盤城町五十七番地　軒記公司　經理張明軒　呼出三〇五二番

收回股票廣告

於大正十二年四月拾二日臨時股東總會決定與股分公司旅順銀行合併於本日已將合併事務辦理完了旅順銀行舊股票(納完金五十圓)參股對敝行股票(納完金五拾圓)貳股旅順銀行新股票(已納入金十二元五十錢)參股對敝行新股票(已納入金十二元五十錢)貳股今回重新發給新股票所以有旅順銀行新舊股票者請於本年七月二日以前交出於敝銀行之大連本店或旅順支店等均可如在上記日期而不提出者按商法規定當即失却股東之權恐未週知特此公告

再不適於合併之端數股票者將該股票拍賣其代金交於股東

大正十二年六月二日　股分公司　龍口銀行

週年紀念大減價

時當孟夏日暖風和伏維各界紳商大業發達鵬程萬里爲祝　爲頌溯敝號自開辦以來頗蒙各界格外愛顧特別歡迎幸得托庇日趨隆盛感謝之情筆難盡述今當開辦週年特爲酬達盛意起見暫時減價三成務祈商紳倍常光顧爲禱恐未週知故此登報

大連大山通一丁目正隆銀行前　雷德(光線)照像館主人謹白　電話三六八八番

連陞棧張誠堂緊要啓事

敬啓者昨閱讀者言論欄載永利輪有乘客少婦當被陳某調戲等情趙愼之投閱悉之下不勝驚詫訪問多人並無其事該趙愼之前是敝之櫃夥任司賬之職該人在號影射挪移吞摟欵項等弊當被敝人查出立時逐出櫃外該人出櫃後逗遛連埠終日無所是事花天酒地喫渴嫖賭無所不爲刻間嗎啡纍身生財無術日前執敝號片子賣與逞姓客人送往永利輪過煙希圖漁利而擠囊倖不料陳某與查票人等盤詰眞相該人言語支唔冒敝號店員意欲漏網該陳某作事認眞決不姑寬嚴索票貲趙某被逼買票因計未得遂貲怒滿懷因此惡感憑空捏造任筆糊塗無端生事毀人名譽而逞愉快殊可惡俟後倘趙某在外假敝號名譽敲詐等情敝人槪不負責特此聲明

小說

偵探 戀愛

社會黑幕 **美人地獄** 德國也乍特威謝彥女史原著（三十）

老夫人在旁說。「是。那可以。把那春英送到這兒來吧。在我這兒給他好好養活着我早就要爲救濟那些流離失所的婦女起見。給預備房屋。作個溫好家庭樣的宿舍。這是我的希望。所以拿這次作個初步吧。」

老夫人也贊成少爺的意思了。

老爺說。「可是也得向警察廳長說一聲。」

趕到午後。就上衙門。可是晚上回府所說。

「廳長也驚駭。立刻往巴黎警察廳給打的電報。

又拿出一封給巴黎警察廳的介紹信來說。

「還給我一封這個。拿着這封介紹信。到了巴黎警察廳。藉着警察的力量。就行了。」

少爺道。「謝謝。如此●今天晚上十點鐘就起身。」

老爺道。「你能那麼快動身麼」

少爺說。「啊。巳經預備好了」。說話之間現出一種着急的氣度。

少爺當天晚上。由府起身。第二天。就到了巴黎。將行李放在里堡爾街的旅館。立刻往警察廳去了。

却說廳長。叫平武禮。是個沒胡鬚的年邁老頭兒。對待賀少爺。很恭敬的說。

「只因從倫敦來個長文電報。所以立刻撒下人馬。今天早晨七點鐘。拿獲碼吉納弟兄二人。他哥哥原來是個當船頭的。在巴黎開過妓館。因爲叫沒成年的女孩作買賣。曾令他停止過營業。

賀少爺道。「是的麼。承廳長諸多盡力。感謝不盡了。可是丹麥那個姑娘怎麼的了呢。」

社會黑幕 美人地獄

廳長說。「還說不上哪」。

賀少爺道。「一定在那家兒。不錯的。還來了這麼一封信哪」。

警察廳長。把那信剛接到手。立刻又交回。說

「英國話雖然我不大了解。可是從倫敦來信說的話。已經明明白白的了。」

少爺道。「若是那麼。又叫他跑了麼」。

廳長道。「很像那個樣子。那家兒從上到下。搜索的一處沒剩。然而除了弟兄二人和法國娘姨二人。馬夫一人。男擺臺的一人外。連一個貓也沒有」

少爺道。「帶往那兒去了吧。不然就是賣了的」。

廳長道。「也許那個樣子。沒收的賬簿裏。在賣貨部最後。寫着有（珈琲一袋、價金一千元、經由馬爾塞。送往君士坦丁）一筆。他們常常像這麼個樣把人口假作物品。往賬上寫。所以我想一定是這麼回事情。很注意來着。已經派了偵探。隨後調查。大蓋一星期內。必能得明眞相。所以請你等一等。纔好哪」。

少爺道。「唉。實在糟了。沒法子」。

賀候爺不得已。等了一禮拜。其間竟往古戰場啦。老宮殿啦。說書場。戲園子。這些地方。去消磨光陰。這天剛剛到了一禮拜。又和廳長。見的面兒。

平武禮廳長。也現出好像爲難的樣子來。說「實在是對不起。我們把被告等。已經訊問了。無論如何。也不供出實話。惟獨一個下女說。（有一個丹麥姑娘。在那家兒。住了兩天。於這邊去人的一點鐘以前。來了兩個男子。像瘋子似的。就把他架走了）。大蓋一定是上了在馬爾塞等着的那個船去了」。所以我立刻派人。從後頭追去了」。

少爺道。「確定得着了沒有」。

廳長道。「但是在開船以後了。不得已。往君士坦丁。打個電報。託給代抓了。然而。你所知道的。求土耳其警察的事。多半不能達到目的。因爲那邊兒。買賣女人。是公然許可的啊」。

少爺說。「可是誘拐。不能許可吧」。

商情（二日）

商品行市

綿絲 前場

銘柄	受渡日	值段	枚數
鐵筋	延九末	二九、三	三〇

所成數 三萬枚

銘柄	受渡日	值段	梱數
房面	延六末	二三八、〇〇	二五
同	同	二三八、五〇	五〇
同	同	二三九、〇〇	二五
同	延七末	二四〇、〇〇	二五

所成數 百二十五梱

後場 綿系

銘柄	受渡日	值段	梱數
扇面	延六末	二三八、五〇	五〇
回	延七月末	二四〇、五〇	五〇

所成數 百梱

特産行市

先物（早市）

▲大豆

限月	開行	最高	最低	散行
六限	五•九一〇	五•九一〇	五•八八〇	五•九八〇
七限	五•九三〇	五•九三〇	五•九〇〇	五•九〇〇
八限	五•九五〇	五•九五〇	五•八八〇	五•九〇〇
九限	五•九四〇	五•九四〇	五•八七〇	五•八八〇

所成數 八十六車

▲豆餅

限月	開行	最高	最低	散行
六限	二•一〇五	二•一二〇	二•一〇〇	二•一二
六末	—	—	—	—
七限	二•〇七〇	二•〇九〇	二•〇七五	二•〇七五
八限	二•〇七〇	二•〇八五	二•〇七〇	二•〇八五
九限	二•〇八〇	二•〇八五	二•〇八〇	二•〇八〇

所成數 十一萬二千枚

▲豆油

限月	開行	散行	最高	最低
六限	一五•四〇	一五•四〇	一五•三〇	一五•三〇
七限	一五•五〇	一五•五〇	一五•四〇	一五•四〇
八限	一五•五〇	一五•五五	一五•四〇	一五•四〇
九限	一五•〇〇	一五•〇〇	一五•〇〇	一五•〇〇

所成數 七千箱

▲高粱

限月	開行	最高	最低	散行
六限	二•六四〇	二•六四〇	二•六三〇	二•六四〇
七限	二•六八〇	二•六八〇	二•六七〇	二•六七〇
八限	二•七二〇	二•七二〇	二•七二〇	二•七二〇

所成數 三十六車

先物（晚市）

▲大豆

限月	開行	最高	最低	散行
六限	五•八九〇	五•九〇〇	五•八八〇	五•九〇〇
七限	五•九〇〇	五•九一〇	五•九〇〇	五•九〇〇
八限	五•九〇〇	五•九二〇	五•九〇〇	五•九二〇
九限	五•八八〇	五•九〇〇	五•八八〇	五•九〇〇

所成數 百三十三車

▲豆餅

限月	開行	最高	最低	散行
六限	二•一二五	二•一三〇	二•一二五	二•一三〇
六末	—	—	—	—
七限	二•〇七五	二•〇九〇	二•〇七五	二•〇九〇
八限	二•〇八〇	二•〇八〇	二•〇八〇	二•〇八〇

所成數 五萬九千枚

▲豆油

限月	開行	最高	最低	散行
六限	一五•〇〇	一五•〇〇	一四•九〇	一五•〇〇
七限	一五•一〇	一五•一〇	一五•一〇	一五•一〇
八限	一五•五〇	一五•五〇	一五•三〇	一五•三〇

所成數 四千五百箱

▲高粱

限月	開行	最高	最低	散行
六限	二•六四〇	二•六五〇	二•六四〇	二•六五〇
七限	二•六八〇	二•六八〇	二•六八〇	二•六八〇
八限	—	—	—	—

所成數 十三車

錢鈔行市

先物（早市）

	開行	散行	最高	最低
期近	一〇七•二〇	一〇六•七五	一〇七•二〇	一〇七•二〇
遠期	—	—	—	—

所成數 期近 二百五十四萬圓 遠期 —

現物（早市）

	銀換金	銀換洋	金換洋
開行	一〇八•七〇	一二四•一〇	一〇六•九五
九時	一〇六•七五	一二三•九〇	一〇六•七〇
十時	一〇八•九〇	一二三•八五	一〇六•五〇
十一時	一〇六•八五	一二三•七五	一〇六•四五
十一時半	一〇六•八五	一二三•八〇	一〇六•五〇

所成數 銀換金 十七萬九千圓 銀換洋 二萬九千圓

先物（晚市）

	開行	散行	最高	最低
近期	一〇六•七五	一〇六•八五	一〇七•〇〇	一〇六•七五
遠期	—	—	—	—

所成數 期近 一百二十二萬圓 遠期 —

現物（晚市）

	銀換金	銀換洋	金換洋
二時	一〇六•五五	一二三•七〇	一〇六•七〇
三時	一〇六•五五	一二三•七〇	一〇六•七〇

所成數 銀換金 四萬五千圓 銀換洋 二千圓

滙兌行市（二日）

倫敦銀塊 三片分八七

海關兩（銀百兩）銀 一〇三圓〇〇

●朝鮮銀行外國滙兌行市

向倫敦電信（一圓）	二志一片八分三
同 參着賣（同）	二志一片六分七
同 參着買（同）	二志一片六分一
同 每三十日買（同）	二志一片四分三
同 每六十日買（同）	二志一片六分三
同 每九十日買（同）	二志一片八分七
同 每四個月買（同）	二志二片一六分一五
向紐育電信賣（金百圓）	四九弗〇分〇
同 參着賣（同）	四九弗八分一
同 參着買（同）	四九弗四分三
同 每三十日買（同）	四九弗八分七
同 每六十日買	五〇弗〇分〇
同 每九十日買	五〇弗四分一
同 每四個月買	五〇弗八分一
向上海電信滙（按百圓）	一五〇圓五〇

●正金銀行滙兌行市（銀建）

向日本參着賣（銀萬圓）	一〇六圓〇〇
同 電信買（同）	一〇八圓〇〇
同 十五日付買（同）	一〇八圓五〇
向上海參着賣（墨銀萬兩）	七二兩三〇
同 參着買（圓）	七三兩〇〇
同 墨銀參着賣（百弗）	一〇一兩五〇
同 參着買（同）	一〇〇兩五〇
向香港參着賣（香弗）	銀一〇三圓五〇
同 十日付買（同）	一〇〇圓二五
向天津參着賣（銀百圓）	六七兩二五
同 十日付買（同）	六八兩〇〇
同 北洋參着賣（百弗）	銀一〇二圓七五
同 十日付買（同）	一〇一圓〇〇
向倫敦電信賣（銀）	二志二片八分七
同 參着賣（同）	二志三片〇分〇
同 三十日付買（同）	二志四片一六分一
同 信用三月付買（同）	二志四片一六分七

●正金銀行滙兌行市（金建）

向倫敦電信賣（一圓）	二志一片八分三
同 付買（同）	二志一片一六分七
同 三十日付買（同）	二志一片四分三
信用三月付買（同）	二志一片八分七
同 四個月買（同）	二志二片〇分〇
同 六個月買（同）	二志二片八分三
向美國電信賣（百圓）	四九弗〇分〇
同 參着賣（同）	四九弗八分一
同 三十日付買（同）	四九弗四分三
向佛國參着買（百圓）	七法三五
同 九十日付買（同）	七法七〇
向孟買參着賣（百圓）	一五七留〇分二
同 三十日（同買）	一五八留二分一

女子實業學校招生廣告

敬啓者敝公司創自美國已經百餘年矣中外通商大埠創辦分公司數千處遐邇知名所製造機械在家庭用之縫紉極爲便利非同他等出品之可比自來連設立分公司以來向蒙各界諸君及家庭淑女教育界之惠顧無任感佩之至今爲發達營業提倡實業起見不惜巨資特設立女子實業學校以爲指導女子自行生計並聘請高技女教員一人專門教授校內課程分高等普通兩科入校期間可隨時報名隨時入校如深閨麗質不願出外就學者敝公司另有女校員按日前往教授以資提倡實業至校內簡章請移玉索閱自不難解釋也

茲將學校課程時間列左

一、宗旨 造就女子實業人材輔助男子之度日之資
一、學科 分普通高等兩科專做軍警學各界衣帽衛生衣庫高等科專做洋服洋帽西式小孩衣服新式裙子高等軍界各服及種種刺繡等物
一、時間 自午前九時起至午後四時止
一、學費 無論高等普通以初入無料三月以外收雜費金票二圓
一、畢業期間 普通科以二個月爲畢業高等科以六個月爲畢業
一、利益 學生每日所做衣服等物工資一概歸爲學生自有
一、地址 大連市小崗子北久壽街六番地（呼出電話七三六四番）

美國勝家縫紉機器公司謹啓

主人 蕭樹彬 佐伯作龍

拜啓者敝組向以機械及附屬品五金油漆爲營業荷蒙各界諸君信任已久矣不勝感激之至竊思凡百工師夫欲善其事者必先利其器利器之品舍精鋼而無他求如斯敝組專赴英德兩國名廠選辦精煉鋒鋼近已運來連在庫以供諸君之用請購而試之如蒙惠顧不拘多少無不竭誠歡迎

大連市山縣通十九號地

合名會社原田組

電話八一一一番

西崗俳優宿舍廣告

邦子 西皮 二黃 時調 大鼓 改良戲詞 遂意點唱

于小芬 于小順 黃小榮 黃小蓮 黃福仙 黃福春 黃小寶

王金寶 盧翠鳳 盧小翠 盧銀鳳 劉鳳寶

劉蓮舫 劉巧菱 劉小蓮 黃小喜 李小順 李小春 薛小鳳

本宿舍自創辦俳優以來己經數載幸蒙市面往來之士商惠臨現本所不惜重資將樓房接連寬濶修飾潔麗特由京津芝罘上海等處邀來以上所列頭等歌妓十餘名均色藝變佳待客周洽每日絲竹管絃樓臺歌舞祈望走馬章臺諸君大駕光臨方知別有一番繁盛

小崗子福德街十二番
舊有話電一二七三番
新增電話三五一三番

冬令用新式放暖氣鍋爐廣告

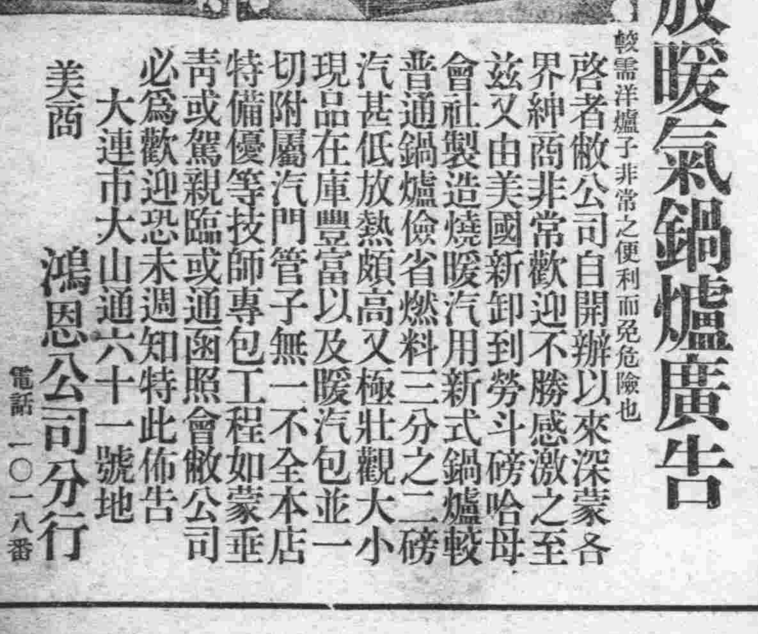

較普洋爐子非常之便利而免危險也

啓者敝公司自開辦以來深蒙各界紳商非常歡迎不勝感激之至茲又由美國新卸到勞斗磅哈母會社製造燒暖汽用新式鍋爐較普通鍋爐儉省燃料三分之二磅汽甚低放熱頗高又極壯觀大小現品在庫豐富以及暖汽包並一切附屬汽門管子無一不全本店特備優等技師專包工程如蒙垂青或駕親臨或通函照會敝公司必爲歡迎恐未週知特此佈告

大連市大山通六十一號地

美商 **鴻恩公司分行**

電話一〇一八番

最新小說

五胡作亂 (三) (清泉)

到會問出口供未送官署。即由該會處以槍斃之刑。孰知自有此一舉。竟與五胡結下仇恨。屢想報復未得其便。轉年初夏。該會副團長朱某。家宅亦極森嚴。早知五胡有復仇之意。每日深加防備一夜天黑如墨。忽聞槍響一聲。深相駭怪。副團長適值在家止宿乃聚集子弟等嚴肅武裝。緊閉門戶。及聞槍聲。漸漸逼近。朱家亦出槍相迎。孰意賊等有擡槍兩架。直衝內宅。聲況力大。而朱家僅有快槍幾顆。其力量不能及遠。屢放無益。正在恐慌之際。而賊更施以毒辣之手段。因見一時。難以攻開。令賊衆集薪若干用火點着。紛紛擲於院內。又値東南風起。該火杷漸與門窗相近自然燃燒不已。一時火光冲天。屋瓦崩裂之聲。震人耳鼓。朱家男男女女。慌忙無措。只得衝烟而出。由後院逃走。惟副團長之四弟婦。逃跑不及。竟焚死於烈火之中。其四弟才跳出院牆。被賊擒過。一槍而斃。前後五屋三十餘間其中之糧石家具等項。俄頃之間。盡成焦土。及雞鳴時。賊衆方去。當時左右村屯。皆聞鎗聲不絕。更見火照天紅。知是朱家遭禍。而無可如何。惟有蠢相浩歎而已。至翌日。凌晨。天降微雨。其火始漸次消滅。副團長連夜逃至城中。蓬首跣足。不堪言狀。其後合家老幼。均入城賃屋而居。副團長到俄署禀明遇害一切緣由。當時允爲緝捕。然總無相當之辦法。由是盜迹又熾正團長懸於朱家之禍。藏迹城中不敢再露風頭。所召募之會勇。空耗地方之鉅費。並不能遮風。擋雨。乃取無形之解散矣。因此地方人民。愈無所倚。忍受盜匪之滋擾。當敢怒而不敢言。各村屯半爲賊窟。村民俱得極力逢迎否則立加以殘暴。當此之時。眞是暗無天日。人民愁慼之容。目不忍睹。有吳姓女。年方二八頗有姿色。一日爲姜匪首瞥見。頓起覇占之心。遣人强委禽壯。逼令作姜吳家翁媼。遂聞此舉。曷勝憤懣。然究不敢有拒絕之詞。只得允許。至完婚之日。姜胡假其本族之住屋。大設筵席。款待來賓。來賓爲誰。即屢受蹂躪之各村戶也。

筆記

滿蒙宦遊筆記 (八)

今欲開通蒙地。提倡實業。自應以培養樹株。爲入手之辦法。蓋以林業者。可以疏通地脈。吸收炭氣。蒙地累年春間。天氣亢燥狂風怒號。土地向不返潤。皆由缺乏森林之故了。敢以質之農學專家。不知以余言爲然否。余此時。一面與店主人閑談。一面脫卸衣服。及店主人言畢。余已一枕沈酣。不知所如矣。睡夢方酣而僕人又來喚醒。余急起坐披衣略事盥漱。方欲登車。忽見巡防隊兵四人。肩荷槍械。腰挂子彈隨同僕人。向余行禮。余一見。知爲于書記官派來護送余者。余因途次。忽添兵四人。馬四匹。則糺費加倍。心中十分不願意。口中又不便明言。因以婉詞卸之曰。此去開通縣。不過百數十里途間很是平靜。你們哥幾個。平日當差很是辛苦。今値天寒地凍邊風刺骨。萬萬不敢勞動。務必請回。四兵同聲對曰。上命差遣安敢受辛苦。一定送老爺到任所萬無空回之理。余辭讓再三。伊等堅執不肯。余無法。祇得正色告之曰。貴代理營長于君。派隊護送我。是很恭維我的意思。我豈不知。但余之性質。很不喜歡官場的習氣。巡防隊兵。與陸軍無甚差別。均有保維國家。彈壓地面之責任。若因過往官吏。送往迎來。勢同僕役。殊失軍人高尚之資格。你們哥幾個。既誠心來送。余亦覺卻之不恭。但祇可酌留二位相送。餘二位務請回營見貴代理營長時。代余面謝。言余行色匆匆。不及親身到營。回拜辭行。言畢。遂從腰中掏出名片一紙。交與隊兵。該隊兵見余意誠。連忙答應了幾個是。遂一同退出。余亦遂出店登車矣。出店後。但覺夜色沈沈。寒風飄々。景象最爲淒涼。

談叢

開棺驗屍 (一)

涑邑宰。年甚少。以甲科出身。旣授缺。其封翁慮其少不更事也隨之至任。簿書案牘。實左右之翁固明練者。一時宰遂有神君之目。一日公出。適郭。遇大戶之喪。儀從甚盛。執紼者殆百人。後有哭於孝輿之內者。忽風起揭索幃。及哭者之衣。則斬衰之內別有紅裳。不覺大疑。命役訪之則某監生之喪。哭於輿者其妻也宰益疑。遽呼羣役。沮其行。且命停棺某寺。以俟檢驗。執紼者皆縉紳輩。一時大譁。羣至輿前與宰辯。宰曰。諸公與亡者非路人。寧不欲白其冤耶。曰無冤何自以白。曰驗而不冤。吾寧掛冠矣。衆無奈。停棺上寺中。宰歸署。忽託疾不視事。群具呈催檢驗。至再三。均不報。衆復呈於郡守。守乃貽書。擬使謝過衆紳以寢其事也。宰覆曰。人命至重殺葬事小。請予七日限。當有以報命。郡守亦聽之。忽一日。傳呼侍從。率仵作。到寺檢驗。喪者親友咸集。且議之曰啓驗而無據。不知開棺見屍之罪。當孰承之。宰曰。吾斷不致承開棺見屍之罪。亦不爲分金來也。衆相顧怔怩。旣啓視。驗無傷。宰曰。盍檢覩其陽具。則爍然者一五六寸許之針自溺管入者也。衆咸大錯愕。宰問曰。有亡者之中表某共在是乎。衆應曰在。共推之使前。則已面如死灰矣。復飛簽提亡者家之某小僮及其婦至。並縛之。鳴途返署。一日而讞成。初宰之遇是事也。歸即白之翁。翁曰。如所見。吾亦知其冤。第恐驗之而無證。即有證矣。未由得其始末。徒事週折耳。吾當訪之故宰託病之時日。即翁察訪之時日也。翁之行訪也。衣窶人衣。僞爲卜者。蹀躞城野間。(未完)

諧藪

愛極離婚 (冷鐵)

美國有一新婚夫婦。未及數禮拜其婦即請離婚。官問其故。婦云吾夫愛好過甚。力不能勝。故請離婚。官又問如何愛好過甚。婦云。夫婦相抱。事之常也。惟我夫抱時。用力過猛。使我身實不適。且每於人前。亦不避忌。吾夫愛我之情固屬可感。而我心實有所不適。故不得不求離婚。以贖我身體之自由。官乃準云。

詩壇

病中雜咏 (趙蔭南)

翁子窮經自負薪。會稽連守不終貧。青衫負笈徒豪舉。華髮尸餐憶老親。三月鶯花人臥病。一庭風雨客傷春。鏡中頭角深憐惜。頗爲恩仇愛此身。

闌珊心事怯春寒。客久豈知離別難。詩爲愁多思頓澀。臉因病擾夢猶酸。窗前柳絲鶯還老。塞北風凄杏子殘。遙念深閨憔悴質。年年花鳥共誰看。

陌上花隨細雨飛。病中人送暮春歸。披餘史策塵堆滿。換得給衣帮減圍。欲寄錢王陌上曲。强牽摩詰榻前幃。呼兒試啓紗窗看。幾樹櫻桃綴淺緋。

慚愧天涯日減餐。空勞事佛祝平安。愁從蒼鬢更闌起。淚向燈前酒後彈。倚馬財原無福相。雕蟲技亦嘔心肝。新詩吟罷憑誰寄。多恐閨人不忍看。

新詩

心 (愛我)

受了太陽底(愛的光)而滋生著的花們朵
圍抱著的芳心多麼美麗而可親
啊——
．一樣地圍抱著同樣的
每朵
芳心
一樣地呈著同樣的純潔而出美
的心情——
喜微的朝陽(早安早安)地喊了
活潑的花朵們的心兒也同樣地收
樣地怒放了

他們賦媚的微笑
他們微笑地受那太陽底(愛的
光)的換育
△▽△▽
鮮紅的夕陽(晚安晚安)他叫了
愉快的花朵的心兒也同樣地收
攏了
他們欣欣地甜睡
他們靜靜地等候—等候那甜蜜
的頌辭和輝光

△▽△▽
一樣地受了太陽底(愛的光)而
滋生著的人們底心
又何以散沙一樣的多
散沙一樣的不同呢

讀者言論 (歡迎投稿 不負文責)

調和吉人對東北大學校校址之爭

東三省文化。較之數年以前。大有發達之勢。小學教育。中學教育。已有可觀。中學畢業學生。已日多一日。高等敎育之擴充。實爲刻不容緩之圖。近者奉吉黑三省。設立東北大學。刻正積極籌備。惟以校地在奉。吉省公民覺與吉林學子有所不便。曾將反對意見。呈東三省保安總司令。與奉天省署。大致略謂東北大學設於奉天。其經費奉天擔任十之六。吉林擔任十之三。黑龍江擔任十之一。事實上吉黑學子。赴奉求學。多感困難。如本省可以求學者外出則添食宿各費。並往來路費。何若前赴京津大學求學尙免經費之擔負。況吉林法政專校。曩曾歸併奉天。吉林已感取種種之困難。結果仍遷回吉林。以此例彼。可事推知。夫大學設於奉天。殊屬偏枯。何如改設長春之適宜。如不遷長。吉黑學生不能享相當之利益。況吉林中等學校畢業生。年多一年。而高級中學畢業者。尤不得不籌立大學爲之容納。以宏造就。況依新學制必須有高等學府以收納高級中學以上之學生。揆之事理。按之人情。則應將此次吉林所攤東北大學經費十分之三。留爲吉林辦理大學之用。不但吉林學子。可免一切之困難。多辦一大學。更可收容多數求學之青年。造就高尙之人材。一舉而數善備焉。我總司令與省長。既提倡自治。尊重民意。懇請俯順吉林民情。准自辦大學。無任感荷云云。查奉東北大學之設立。以三省政治中心及交通上論。固然校址可在奉天。但吉省公民所爭執者。持之有故。言之成理。又似不可全不顧及。吾人爲調和起見。東北大學。可設在奉天。但須在吉黑交通適中地點。設立分校。以便吉黑兩省之學子。庶可免吉黑人士之爭執。實際上亦便於吉黑學生不少也。(東聲投稿)

本報編輯部啓事

蘊石君鑒。大著甚佳。惟以尊稿未完。不便登載。如將全稿寄下自當披露報端。特此佈達。

星期兒童插畫

本欄歡迎兒童插畫但限於水筆畫

(一)這二個人在大道上蓋心竭力的去抛球呢—、「賊好好的接着—」「好—、接着呢—」

(二)這個球來的很高。正在仰臉去接球的時候兒從眼前過去一位時髦的美人不覺把眼一動。竟將球弄掉了

(三)這個球沒能接着。又從後面來一位紳士。這個球也怪。不偏不正的正落在紳士的腦袋上了這兩個拋球的。見勢不好。一氣的都嚇跑了。

洋灰大減價

代理山東國旗牌洋灰南北滿及芝罘一手販賣總批發帝國洋灰販賣店其他各種洋灰及建築材料俱全

大連市越後町四六番地上海銀行西隣

永盛長木廠 (長)電話六六三七番

外埠代理處

奉天小西邊門外 保安堡裕民洋灰瓦工廠
奉天城裡四平街 同增福大盤莊
奉天日本火車站 狩野公司 (長)電話二二八番
鐵嶺城裏東街 美孚洋行 中 (長)電話六九番・一七一番
開原驛 美孚洋行 日 (長)電話三四三番
四平街驛 太古洋行 日 (長)電話三三番
長春城裏北大街 美孚洋行 中日 (長)電話三五七番・七番
哈爾濱道外南大街仁義巷內 太古糖局 中 電話三六五番

東三省官紳錄刊行局

總辦 曲貴臣
總經理 山崎祐茂
大連市天神町工區廿五號地

鴻興永木器商

敬啓者敝號開設在連十有餘載製造西洋家具室內裝飾各樣時式無不俱全久蒙各界歡迎今爲擴充營業開拓範圍起見今由各埠自運上等材料敝號不惜重資特請名師專門製造各式理髮屋用理髮椅子紅線絨墊並各色羊皮墊子惟此椅子分爲四號以及各樣鏡架彫刻花草精益求精物美價廉以迎各界諸君倘蒙惠顧請駕臨敝號定做不悞主顧恐未週知特此聲明

本店 大連市愛岩町八十二號地ノ一
支店 大連市伏見台十八區八號地
西洋家具室內裝飾 鴻興永木器商

大減價

敬啓者敝號開設在大連市監部通一丁目三十四番地坐南向北門面永和春後身鑫華樓對門便是由京聘請名師採辦眞正石色顏料敝號專照西洋法術染各種綢緞布疋以及大小衣片單夾皮棉衣服起油刷五色光亮如新永不變色專洗各樣皮衣以上等件均按八扣減價代洗草帽毡帽減價一半恐未週知特此聲明陰曆四月初九日開業大減價三星期五月初一日止蒙各界諸君歡迎末失此機台駕早臨 本號主人謹啓

大連泉興彩染坊

大東酒家 和記

中外菜店啓事

敬啓者敝菜店營業多年荷蒙各界光顧無任感激茲特重新改組擇於舊歷三月十八日開張仍就地址三層樓房內外重新修理油漆煥然一新非惟清雅且較前另有可觀並由京滬聘來著名厨師生司烹調預備京蘇筵席西洋大菜以及鷄素燒遂意便酌使役慇懃周到以博顧客之歡心伏乞紳商各界諸君倍加惠顧則敝不勝翹盼無任歡迎之至特此謹啓

大連市浪速町ㄱ區三十二番地 電話五四六六番 主人 初洪三

岡本建築事務所

本所自開辦以來對於建築設計製圖測量施工諸時庶不悉心研究熱心從事照建築費用較廉落成事日迅速工精料美一切包工

南山麓柳町上區八三(貯水池畔) 電話六三九二番

經理櫻花啤酒汽水廣告

有欲代理者請到敝號接洽

櫻花啤酒及櫻花汽水爲鈴木商店創設之帝國啤酒會社所釀造已閱十六星霜矣每年銷售數十萬箱向聘德國技師認眞監製品質純良馥郁適口營養心神裨益衛生洵舶來品之上者其總工廠設在門司中外各大商埠均有經銷處雖數已達千百計尤以南方數省及南洋華僑爲最夥鄙號應各界之需求特與商訂契約爲大連華商總經理處所有關東州內及山東北部沿海各城鎮鄉區槪歸鄙號獨有之行銷權凡指定銷行區域富商巨賈有欲担任代理或零售批發者不拘多寡請來鄙號接洽或來函訂購均可倘蒙惠顧無任歡迎之至謹此佈告

大連市東鄉町 櫻花啤酒總經理處 益泰祥 主人 遲子祥 啓
電話六六六五・長五二四一・五七六六番

救命仙丹

神效 淋濁丸　坤樂膏　萬應 奇效散

淋濁之症痛苦異常名雖有五總皆非由風寒濕熱即由花柳沾毒然諸邪無非乘虛而入耳初得之候若用精良藥品倘能速效否則延年累月精神枯竭子嗣艱難倘累及他症爲害尤甚可不提歟請速服此藥無不奇效每瓶六角

專治婦女經水不調經期不準或先或後或多或少以及白帶白淫腰腿痛疼血淤腹疼四肢痲木週身倦怠五勞七傷一切經症連服月餘定能氣血調和永無經期錯亂之患且有毓麟種子之效百病不生陳病可除誠女界養生至寶家庭不可決乏之良藥也 每大盒一元六角 小盒八角

此丹最有奇功專治小兒驚風發熱咳嗽吐乳喉喘瘟疹仰目天吊五府胎毒痞積飲食停水牙關緊閉四肢抽搐一切風火驚悸疑是未明之症但服此丹無不奇驗百發百中誠育兒救命仙丹 每袋定價洋三角

大連西崗永樂街四番地 老德記西棧啓

特別廣告

敝行代理萬利輪船在連裝有雜糧三十車豆油五十簍灰絲二十箱於陽歷五月十八日午前八時由連向上海開出又有敝行代理得利輪船五月十五日由上海開出裝有雜貨二千餘件經由青島十八日午後由青島向大連開駛該兩輪及行至山東角迤北(距大連約一百二十華里)適遇大霧以致兩相撞觸萬利號當即沉沒得利當將萬利之船員船客救上五十餘名(內船員西洋人二名船客日本人一名)因萬利沉沒甚快船上之人未能如數救出。共溺死者十六名(內船員七名船客九名)得利亦因之受有重傷但得利受傷較輕故竟於十九日晚間八時抵埠共由上海青島兩處裝來客人五六百名於次日將各貨卸完該輪現已進塢修理約陽曆月底即可照常行駛矣恐傳聞失實特登報端謹此聲明

大連市監部通 益大行謹啓

請看開幕廣告

本號爲提倡實業起見今在大連小崗子福德街十一番地即宿舍西隔壁開設寶盛隆鞋莊特由京津聘請有名技師勿論各種靴鞋均係新式無不精益求精堅固耐久定於本月十二日開市特減價三天以酬初顧之雅意務望至期駕臨方知言之不謬也特此佈達

寶盛隆 謹白

小說

哀情小說 惡姻緣 (蕉農) (十五)

第三回 涉訟離婚薄命女身超苦海 臨岐送別有情郎淚灑遼天

這明是故弄狡猾卸責於人的意思此時伊子正跪在于鵠身後。祇見知縣問他道。這是婚姻大事。應該係自己定主意。你說離婚好不好呢。其子素日。早不直其母氏所爲。不過受家庭專制之圄。迫無可如何耳。

今見知縣問他。不禁觸起傷心。一言未發。放聲大哭。眞是淚出痛腸。越哭越傷心。一往情深。不可收拾。失群之雁。嗥唳長空啼血之鵑。悲鳴月夜。哭有炊飯之時。聲猶未止。此時堂上堂下參觀之人。無不黯然魂銷。即知縣心中。亦覺老大不忍。眞所謂至性動人。哀感行路。祇見那知縣一聲斷喝道。你是願意不願意離婚。一言而決。你如此痛哭。是爲甚麼。祇見伊子從容對曰。

學生所以痛哭者。正爲此事有難言之隱。是以傷心。蓋趙女勿論容顏美麗。學生不忍捨棄。即以性情論。自到我家。于今三年。從未有失德。雖與學生未諧花燭然既係髮妻。兩小無猜。其愛情蓋發于天性。所謂地老天荒。而愛情終不泯滅者此也。今彼之請求離婚。實出於萬不得已。學生欲許其離婚。則情實難割。欲不許其離婚。而毋也天只。不諒人只。學生未享室家之樂。而彼已重罹煙花之苦。故再四思維。如其迷戀愛情。求便一已之私圖。孰若顧全人道。還付他人之自由請大老爺作主。離婚就離婚罷。今生緣已了。願結再生緣。于子言罷。知縣不覺再三點頭贊成道好聰明的孩子。這一番話說的。眞是情至義盡。可歌可泣。但可惜之革無根。竟生於糞壤中了。遂喝聲問于鵠道。你兒子說的話你都聽見了嗎。你若是稍有一點人味。就該羞死了。還活着作甚麼。那于鵠聽他兒子。這一番話驚得目瞪口呆。舌橋而不能下。忽聽知縣問他。遂反口道。我兒子年幼無知。他雖容應離婚。我是決意不肯的。話未說完。那知縣已冲冲大怒。一聲分付。拉下去打。那些差役。一擁而上。將于鵠掩翻在地。一人騎頭。一人扯下中衣。露出肥白屁股。舉起竹板。一五一十。儘力拷打。且慢。閱報諸君。不乏高明之士。閱至此。不禁起而質問曰。前清雖係專制。頗講廉恥。婦女犯刑事者。均係打嘴吧手板。或用拶子夾住十指。從未聞有打屁股者這不是編書人。不通掌故。任意胡謅嗎。然而這其中也有個講究聽鄙人慢慢解說。以文自己過失而釋諸君疑團。蓋婦女不打屁股板子。係爲良家婦女而設。若樂籍中人。(即營娼業者)則不在此例矣。蓋因彼係下賤營業。久己不顧廉恥。故用刑時。與男子毫無區別。閑話休題。

衛生 強身健神秘訣

予祖父。生平攻研養生練身之術。頗多心得。然每自秘而不傳。現年九十三歲。猶童顏漆髮。矍鑠如五十許人。客歲歸家拜謁。祖父喜曰。吾觀小子頗鎮靜。授爾養生健神之法。自秘而行之。於修學養神之道有無窮之補。終生受用不盡矣乃拜而領之。予昔患胃症。自得法實行以來。已什愈八九矣其爲法極簡單。而理至深奧。茲錄如左。並以生理學詮釋之閱者自明其關係矣。思想時注意呼吸法。即於用心思想時。勿屏息。勿靜氣。務使不改常度。一方面雖用心思想。一方面必注意呼吸。刻刻莫忘。呼吸宜細而長。忌粗而短。宜以鼻。不宜以口。胸廓宜前突。腹臂宜後引。

觀上之法。殊屬平易。然試問吾人用思想時。誰不屏息靜氣自來養生家亦多主持屏息靜氣爲養生秘法。而不知其誤人之深也。吾人之健壯與否。全視乎呼吸氣官之强弱。此盡人所知。而用力之人何以常强。用思想之人何以常弱。衛生家言用思想消耗腦力多。而未明其所以多之故。及消耗時之現象而不知屏息靜氣有以致之也。夫呼所以排洩炭酸及廢物。吸所以攝取養氣以補益。苟屏息靜氣。則呼吸量不足。呼吸量不足。則排洩營養不良。新陳代謝不靈。如此則靜脈濁。血不能清。血不清則血輪腐蝕。血輪腐蝕則血液虧損。此身體之所以弱也。此用思想人所以弱之現象之原因也。吾人苟能明其原因而力改之。以養成思想時注意呼吸之習慣。是思想與不思想等耳。則何憂身體之不强。疾病之不去。精神之不健全乎。上法爲歷來所未道破之秘訣。茲不敢自秘。用以公諸海內同好細心行之所益非淺

發明界 舊家庭之染料與新樣之染料

吾人所着之衣。所用之物。除去天然之白質外。餘則無論紅黃藍綠紫黑各色。率均以五色顏料爲之染成也。然顏料何所由來。蓋爲植物之實。或爲植物之皮。或爲鑛物之液。以及其他凡有關於科學上之作用者。由人類更進而加意研究滲合成質。或爲紅。或爲黃。或爲藍。或爲紫黑等之雜色出焉。便用之染衣油物。遂有顏色與塗料之分別。今日盛行於天下矣。

△人之衣服。無論其爲何色。着之日久。受日光之烝曬。經流風之激吹。顏色遂則減退。望之便不雅觀。則不得不拆洗另染。藉可略復其原狀。其原狀較比新鮮一些。倘可繼行着用。然此項顏料。自家不能自染。不得不假之專門染家爲之另染。所需染價。亦較很貴。於生活上甚不節約。頗爲遺憾之事云。

△現日本東之桂屋商店。因鑑於此物。在該店新設染料試驗所。外聘技師。專心研究。關於染色之標本材料。並爲詳細著名作一說明書。無論婦人男子一讀此書便可知曉其顏色之用法。風聞所及。爭相購買者。頗不乏人。將來定能風行於全世界云。

△然吾中國之婦人。凡染舊衣多不假之外人。自己便可烝染。至其所用之顏料。購之成品者亦多然染灰色。均以谷草燃燒成灰。即可以染成灰色。欲染黑色者。多以鍋底之灰染之。欲染紫色者多以山茶花染之。均甚光亮。不啻於專門之染家也。其他各種有可充作染料者亦頗多云。

東洋汽船會社代理店 大連汽船株式會社 代表電話五一九。番 定期行輪

●神戶 橫濱 桑港行 ◎西比利亞丸 七月六日
●上海香港行 ◎西比利亞丸 大連發 六月十六日
●香港瓜哇 ◎波斯丸 七月十三日
●瓜哇 新嘉陂 紐育行 ◎汪洋丸 七月二十六日
◎麗洋丸 月 日

取扱店 丸二商會 電話四二六四·五八八八番
取扱店 宮崎商會 電話五二一五·五九二五番

朝鮮郵船出帆 大連

●開往仁川 群山 ◎江原丸 六月四日
●開往青島 仁川行 ◎平安丸 六月十一日

朝鮮鐵道各重要火車站及敝社各寄港地送貨物取證發售
朝鮮郵船株式會社大連代理店 監部通一丁目 丸二商會 電話四二六四·五八八八番

大連汽船株式會社 代表電話五一九。番 賬房電話二一七五。番 定期行輪

●開往青島 上海 榊丸 六月九日正午 長平丸 六月四日正午 西京丸(航路船) 月 日正午
●開往天津 天潮丸 六月四日前八時 濟通丸 六月八日前十時
●開往安東 天潮丸 六月十日後二時 濟通丸 六月四日後六時
●開往龍口往復共旅順寄港 龍平丸 六月三日午後六時

大連山縣通 大連汽船株式會社 電話代表番號四一八五

大連市加賀町 田中賬房 電話三八、一五〇七番 定期行輪

利通號 六月四日午後六時 芝罘威海 仁川
北平號 午 月 日 芝罘
海寧號 芝罘
亞東號 月 日 青島
海天號 午後 時 香港
北海號 日 青島

政記輪船公司 代表電話五二一四。番 定期行輪
●開往上海 ◎純利 月午後六時

◎新利 六月四日
◎永和 月 日
◎升平 月 日
◎增利 六月三日
◎和興 六月 日
◎平洋 月 日上海行
●開往芝罘 ◎廣利 月 日 ◎勝利 月 日後 時 ◎永利 月 日
●開往安東 ◎永和 月 日後六時 ◎有利 月 日後六時 ◎同源 月 後六時
●開往青島 ◎得利 月 日後六時 ◎生利 月 日後六時 ◎宏利 月 日後六時
●開往香港 ◎泰利 月 日 ◎英利 六月 日
●開往龍口 ◎公利 月 日午後六時

政記輪船股份有限公司 代表電話四一四一番

山口運輸公司

敝社發賣連絡船票及鐵道院及朝鮮鐵道重要車站連絡車票 大阪商船屬託轉辦貨客事宜 山口運輸株式會社大連支店
大連大山通 電話五一五七番 五一五一番
大山通船票發買所電話七〇三四番 第二站運貨代辦所電話四〇二番
左記各出張所對於船車逆運之貨物均有發貨單
支店 奉天·長春
出張所 營口·鐵嶺·開原·四平街·公主嶺·哈爾濱

阿波共同汽船株式會社 大連支店 電話一〇、三九一番 定期行輪

◎十六共同丸 六月五日 芝罘青島
◎廿一共同丸 六月 日芝罘威海
◎廿二共同丸 月 日天津開往
◎廿六共同丸 六月六日 青島行
◎廿三共同丸 六月 日南鎮浦行
◎亞東號 月 日

本埠與山東鐵道及朝鮮鐵道之間承辦聯絡運輸貨物
大連山縣通七四區七一號 阿波共同汽船會社 電話五〇〇一·六八九一番

大阪商船大連支店 電話三〇、三三〇、九四七番 定期行輪

●門司 神戶 大阪行 ◎哈爾濱丸 六月九日 ◎臺中丸 六月十二日 ◎臺南丸 六月五日 ◎貝加爾丸 六月 日
●神戶經由沙市達克馬行 ◎布哇丸 六月十一日
●巴奈馬經由紐育行 ◎春光爾丸 七月一日

大連市山縣通 三井洋行 電話代表番號五一八五番 定期行輪

●蘇士經由歐洲行 ◎阿穆爾丸 六月四日
●上海福州基隆直行 ◎盛京丸 六月廿六日後四時 ◎湖北丸 六月四日後四時 ◎福建丸 六月十六日後四時未明青島寄港
●香港上海行 ◎阿拉巴馬丸 六月十八日
●開往北美新金山及斜特爾各埠(經過神戶橫濱等埠) ◎萬田山丸 六月五日 ◎金剛山丸 七月中旬 ◎伊吹山丸 六月二十二日

轉運坡特蘭土之貨物可以承辦所有水脚等項祈照會敝處帳房可也
大連山縣通 三井物產會社 船舶部出張員 代表電話七一〇一
荷物取扱店 大連山縣通 宮崎商會 電話五二一五·五九二五

日本郵船大連出張所 大連市山縣通 電話二七二二番 定期行輪

●長崎·神戶·大阪行 ◎山東丸 六月廿日前十一時
●開往橫濱 ◎花咲丸 六月九日 ◎相模丸 六月十八日 ◎高砂丸 六月二十七日
●牛莊行 ◎山東丸 六月十五日
●開往太沽·或天津·牛莊 ◎相模丸 六月十日 ◎高砂丸 六月十九日 ◎花咲丸 六月二十六日
●開往歐洲線 ◎敦賀丸 六月廿四日漢堡行 ◎龍野丸 六月九日 李浦行
●美國行 ◎博多丸 六月廿二日沙市行 ◎前橋丸 六月廿一日紐育行

以上各給因天候及其他事宜時行改期
日本郵船代理店代表辦理貨客事宜 大連監部通 丸二商會 電話四二六四·五八八八番

東和汽船株式會社 山縣通大連銀行支店對門 電話六三七一番
定期出帆 興順號 登州 龍口行 月 日 後六時
定期出帆不誤 東和汽船株式會社

天和東綢緞雜貨抄莊

啓者敝號設於前福泰號地址採辦蘇杭綾羅綢緞中外雜貨男女日用必需之品無不齊備並代理萊州麥麵南北滿各牌麵批發零售今擇於陰曆四月拾參日開幕尚望各界諸君惠顧之雅意恐未週知特此謹佈

大連市西崗南同仁街五番地 天和東謹啓 長電話五九一六番

宏裕號紬緞莊遷移特別大減價五天

敝號自客歲改組以來多蒙諸君關垂銘感五中茲以舊址(磐城町)偏隅特遷移浪速町三丁目七十八番地(浪速舘東鄰)地點適中並由蘇杭新到各種時花綾羅綢緞葛紗綯絹以及夏日應用諸品閨閣化粧之類自十八日起 特別大減價五天 以酧 諸君平素惠顧之雅意爲日無多尚希早臨爲荷恐未週知專此聲明

大連市浪速町二丁目七十八番地 宏裕號主人王超萬謹啓 長電話四六〇九番

南洋手表眼鏡公司

價目一覽表

外埠函購金票計算郵費稅餉一律不收

甲	四號十年夾金十五鑽西媽貽拿卡字撊表	每只扣淨小洋二十七圓
乙	六號十八金十五鑽磁面活環三針卡字手表	每只扣淨小洋二十六圓
丙	六號十四金十五鑽花磁面三針卡字手表	每只扣淨小洋二十二圓
丁	六號十年眞夾金十五鑽花面三針卡字手表	每只扣淨小洋十六圓二角
戊	四號銀殼十五鑽市扁式卡字懷明表	每只扣淨小洋十五圓
己	四號銀殼磁面寶石眼卡字懷明表	每只扣淨小洋十三圓五角
庚	六號銀殼十五占花面最好三針卡字手表	每只扣淨小洋十三圓五角
辛	六號十年夾金四方八角花面三針卡字手表	每只扣淨小洋十二圓六角
壬	五號銀殼元形磁面寶石眼卡字三針手表	每只扣淨小洋十三圓
癸	四號傢鋼縲絲蓋寶石眼卡字懷明表	每只扣淨小洋十圓
子	五號鎳鋼圓形磁面寶石眼卡字手表	每只扣淨小洋十圓
丑	六號洋夾金四方八角花面三條梁手表	每只扣淨小洋九圓
寅	六號十年夾金八角磁面三針三條梁手表	每只扣淨小洋九圓
卯	四號皐(金旁)鋼磁面寶石眼卡字懷明表	每只扣淨小洋九圓
辰	六號十年夾金圓形磁花面三針三條梁手表	每只扣淨小洋八圓
巳	六號銀殼圓形磁面三條梁細心手表	每只扣淨小洋七圓二角
午	六號鍍金羅甸四方八角白面二針手表	每只扣淨小洋五圓五角
未	六號皐(金旁)鋼圓形磁面三針工字手表	每只扣淨小洋五圓五角
申	五號黑鋼圓形磁面三針老牌手表	每只扣淨小洋五圓
酉	六號皐(金旁)鋼四方腰圓白面二針手表	每只扣淨小洋四圓五角
戌	六號圓形花旗夾金黑電盤三針手表	每只扣淨小洋四圓五角
亥	花旗眞夾金白色托力克養目鏡	每付扣淨小洋三圓五角

注意 外埠函購 請註明何字號何價附賠代價優待券一圓

大連監部通一丁目泰華樓東隣 上海英太馬路分設

三井 火災海上運送保險

明治火災 千代田火災 東京火災 東京海上火災
日本火災 神戶海上運送火災 共同火災 大阪海上火災
橫濱火災海上 大正海上火災
各保險會社代理店

三井洋行

本行保險事務一切迅速懇切辦理如欲附保者電話或信片通知弊行即速派人接洽也

資本金 一億萬元
積立金 六千五百萬元
本店（横濱）

横濱正金銀行大連支店

代表 電話長三一六一番
宿直專用 電話六〇一五番
海關稅取扱所 電話四七六二番

支店
東京、大阪、神戸、長崎、下關、倫敦、苗昂、紐約、舊金山、夏突爾、羅付、布哇、悉德尼、新家坡、額爾東達、孟買、蘭貢、香港、上海、厦門、青島、濟南、天津、北京、牛莊、西貢、桑港、奉天、海參威、巴達比雅、開原、長春、哈爾濱、馬尼拉、蔵諾斯、愛列斯、斯拉巴雅、遼德郎亞奈羅、名古屋、

資本金三百萬圓
公積金六十三萬七千圓
營業 一般銀行業務並辦理依分期償還之方法勸業資金放貸
大連市大山通九番地

株式會社 遼東銀行

電話 長六三三番 一〇六七番 三七四四番
振替大連一六九一番
支店所在地 小崗子、金州、普蘭店、瓦房店、皮子窩
通滙處 日本、朝鮮、滿洲各樞要商埠

資本金八千萬圓 本店 朝鮮京城南大門通
拂込濟資本金五千萬圓 振替貯金口座
積立金壹千七百九拾萬圓 京城三三三番
預金、貸出、割引、海外諸爲替、地金銀賣買其他一般銀行業務並、於朝鮮、滿洲及亞港取扱日本銀行代理店事務

朝鮮銀行

總裁 美濃部俊吉 電話八一〇一番

支店出張所
內地 朝鮮 東京、大阪、神戸、下關、釜山、大連、仁川、平壤、鎮南浦、元山、群山、木浦、清津、會寧、
滿洲 大連、旅順、營口、遼陽、奉天、奉天新市街、鐵嶺、開原、四平街、鄭家屯、長春、吉林、安東縣、龍井村、哈爾濱、傅家甸、
支那 上海、青島、天津、濟南、
露領 浦潮斯德、亞港、
米國 紐約、
倫敦、巴里其他內外樞要地皆有取引所

資本金壹千四百四十萬圓
大連浪速町二十號地

中日合辦株式會社 龍口銀行

關東州地方費現金取扱
大連市金庫事務取扱
電話 代表番號七一五一番 宿直用五七三六番 公衆用三三二八番
振替貯金口座一五五八番
支店及出張所 龍口、青島、哈爾濱、公主嶺、鞍山、安東、松樹、瓦房店、市內盤城町派出所
各處匯兌 日本內地、及臺灣、朝鮮、滿洲內地各市、均可通滙、一般銀行業務、迅速辦理並十分克已

營業 關於銀行一切事務
營業時間 上午九時至十二時 下午十二時至三時

中國銀行大連支店

電話 四三八九 四七九五番

資本總額金一千萬圓
大連市近江町之區三六號地

帝國火災保險株式會社

電話六二九三番
振替口座大連九六〇番
大連支社 代表者 丹羽幸夫
△日本全國農工銀行總裁皆是本公司董事及議員也
△凡房產貨物家器衣服等類均可保險
△日本全國及中國朝鮮各埠皆設有支社代理店

火災保險廣告

△英商巴勒保險公司
△豐國火災保險公司
△日本兵立火災保險公司
代理店
△加入火災保險者請向電話七一七一番通知如欲參加福昌公司火災保險部時敝公司係員即時參上
大連市山縣通
福昌公司保險部 電話七一七一番

新添大菜廣告

敬啓者敝菜店開業以來備受中日各界諸君垂顧不勝感謝之至今因便利顧客競爭營業起見特添西洋大菜厨師係前大連飯店大菜厨師於夏曆三月十六日開賣務望各界諸君不棄惠愛倍舊惠顧敝店不勝歡迎之至恐未週知特此佈告
大連市羽前町七番地
聚仙樓飯店謹啓 電話七三七一番

內外科 婦人科
眼科 花柳病
設有病室入院隨便
奉天大西邊門外大街路北

西田病院出張診療所

日電話一二八九番

泰華樓菜店啓事

敬啓者本樓營業多年荷蒙各界光顧無任銘感茲特重組股本即在原地改築三層樓房周圍一百零八間一切工程俱照西式凡屋上庭園花欄魚池電燈瓦斯暖氣鐵管無不設置完備非惟清雅可觀且與衛生有裨並由北京上海濟南等處購辦各色新式扁聯精緻器皿懸掛陳列煥然一新又由京滬聘來著名厨師主司烹調預備京蘇筵席隨時便酌選雇使役務期慇懃周到以博顧客之歡心伏希紳商各界諸君倍加惠顧曷勝翹盼歡迎之至特此謹啓
住所 大連市監部通一丁目五十三番地
電話四六七一番 三五二七番 七七五七番

仁濟醫院

內外科 花柳科
產科 婦人科
小兒科 眼科
醫師 陳章哲
產婆 陳李氏
大連小崗子東關街電車站前
電話六七九九 三〇七九番

獵銃、手銃、子彈、炸藥、火藥、雷管、照像、機械、材料、

電話 中華一一三六 一一三六 日本一一四〇番

合資會社 永信號

奉天小西關大街

藥種賣藥商

合名會社 井上誠昌堂

大連市浪速町三丁目
電話七二六六番

營業課目
民國軍需品
呢絨
毛毯
一概批發
滿蒙毛織株式會社製品販賣所
滿洲奉天浪速通貳拾參地

合名會社 滿蒙商會

電話 日 長六三八番 中 一三六五番 一三二六番

奉天城裏鼓樓南路西
蘇生堂藥房內
收古錢買

滿洲古錢研究會

欲索回信請附郵票
電話六十三番

資本金參百萬圓（全額拂込濟）
積立金參拾六萬七千圓
大連市軍用地第二區二號地

大連取引所信託株式會社

代表番號電話七二二一番
專務取締役 原田光次郎
取締役支配人 小澤新之輔

自南滿洲至天津車船聯絡輸送開始

敬啓者敝社自數年前與南滿洲鐵道株式會社結成特約更與營口大通輪船股份有限公司互相提携由該鐵道往天津所運之貨物及營口天津間車船聯絡之輸送一手包辦去年已蒙運主諸位多大之賞贊此鄙社引爲無上之光榮者也而目下已入開冰之期南下貨物刻刻增加航海五六次成績頗好一切事業以親切之主旨聊酬諸位年來之厚意自此運貨不拘多少尚冀利用此項制度是所至幸者也

聯絡輸送之特長
一 倉庫設備之完全 總數滿鐵所經營也
一 經費低廉 倉庫與船積場所互相聯絡
一 輸送之迅速與確實 使用船四隻社員皆有多年之經驗
一 手續之簡便 茲向各受附驛報名聯絡貨物便安
一 辦理運動之親切 大通公司中國人擔當是任且倉庫與船積場所相接連貨毫無損傷

使用船
東洋丸 一八五〇噸
第一美津丸 一六〇〇噸
第二久美愛丸 一七〇〇噸
隆順號 一二〇〇噸

受付驛及運貨率（營口、天津、兩地之堆積、裝船用人工費在內）

自長春	至天津	一米噸	金十三圓八十三錢
自范家屯	至天津	一米噸	金十三圓二十一錢
自公主嶺	至天津	一米噸	金十二圓五十二錢
自四平街	至天津	一米噸	金十一圓三十八錢
自開原	至天津	一米噸	金九圓五十二錢
自鐵嶺	至天津	一米噸	金八圓七十六錢
自奉天	至天津	一米噸	金七圓十八錢
自撫順	至天津	一米噸	金七圓九十三錢

大連市山縣通
大連東和汽船株式會社 代表電話五一〇五番 長電話五一〇六番
營口西北街
大通輪船股分有限公司 長電話番五九〇

東萊銀行大連支店

本銀行總行開設青島分行上海天津濟南大連其他各大商埠均有特約代理機關辦理商業銀行一切業務所有各種存欵放欵押匯貼現匯兌兌換買賣生金外國貨幣以及代理收付欵項等事無不格外克已交易公平信用昭著倘蒙惠顧極誠歡迎
地址大連市監部通五十番地
電話 經理室五八三八 營業室五八三七 公用三三一四番

CK
航務部
會計部
總務部

敝公司營業分列於左
係經營海運代理輪船事外代客報關裝卸船車轉運貨件（輪艙何日開何處下篇另有廣告欄注載）
係管理出納事外經營錢鈔取引兌換現洋紙幣滙兌銀兩以及發賣各牌麥粉砂糖洋紙江白菜福壽火油等貨
係經管庶務一切及用度外代理滿鐵北往四等火車減價客車票（自四歲以上十二歲以下半票）
以上凡蒙主顧關照事項除面議外以函接洽事宜請書明敝公司某他部分或以電話交接之事通話時亦請說明某部分而看電話人必照接掛某部盡接相談庶免部分間接有誤會之虞
大連市監部通二丁目七五番地

政記輪船股份有限公司

電話（公司內）總代表五一四〇番 （煤廠內）五一一八番

益昌號綢緞雜貨京莊

隆冬已過和風南來靄靄雍雍今則又春光明媚矣敝號以擴充營業並報酬惠顧諸君起見特由蘇杭採辦新式綾羅綢緞紗絹等貨凡作春服之用者無不應有儘有至於花粧品物以及男女日用必需之品亦均屬齊全倘望各界諸君倍舊惠顧價值自必格外廉算以副惠顧之雅意恐未週知特此聲明
大連市浪速町
益昌號謹啓
本櫃 長電話四七五一番
西崗支店 電話七二七九番

奉天撫順間
本報特在南滿線火車內賣報每份 滿鐵火車內賣報